# Asamblea General Ordinaria

20 de Octubre de 2022 – 17:00 hrs
Auditorio de la Facultad de Contaduría
y Administración, UACH
Chihuahua, Chih.

## MESA DIRECTIVA

| | |
|---|---|
| **Presidente** | Dr. Enrique Martínez Meyer |
| **Vicepresidenta** | Dra. Cristina Mac Swiney González |
| **Secretario** | M. en C. Alejandro González Bernal |
| **Tesorera** | M. en C. Zaira Y. González Saucedo |

# Orden del Día

Lista de Asistentes

Informe de la Mesa Directiva saliente 2018-2022

Informe del Comité Organizador Local sobre el XV Congreso Nacional de Mastozoología

Elección y Cambio de la Mesa Directiva 2022-2024

Presentación del Plan de Trabajo de la Mesa Directiva entrante (2022-2024)

Ratificación de las sedes para las VIII y IX Jornadas Mastozoológicas y XVI y XVII Congreso Nacional de Mastozoología

Asuntos Generales

Clausura

# Orden del Día

Lista de Asistentes

Informe de la Mesa Directiva saliente 2018-2022

Informe del Comité Organizador Local sobre el XV Congreso Nacional de Mastozoología

Elección y Cambio de la Mesa Directiva 2022-2024

Presentación del Plan de Trabajo de la Mesa Directiva entrante (2022-2024)

Ratificación de las sedes para las VIII y IX Jornadas Mastozoológicas y XVI y XVII Congreso Nacional de Mastozoología

Asuntos Generales

Clausura

# Informe 2019-2022 de la Mesa Directiva

**Líneas de Acción:**

1. Gestión y Administración
2. Investigación
3. Eventos Académicos
4. Capacitación
5. Difusión
6. Informe Financiero
7. Informe Comisión de Literatura (Juan Pech)
8. Informe Comisión de Gestión y Vinculación (Gabriela Monroy)
9. Informe Comisión de Colecciones (Livia León)
10. Informe Comisión de Incidencia en Políticas Públicas (Javier Sosa)
11. Informe Therya (Ticul Álvarez)
12. Informe Therya Notes (Consuelo Lorenzo)
13. Informe Therya Ixmana (Gabriela Monroy)
14. Fortalecimiento Institucional

# 1. Gestión y Administración

- Después de las VII Jornadas Mastozoológicas se formalizó el informe y asuntos generales a través del Acta Notarial, Libro: 3884, Acta 173,737.
- Orden y cumplimiento contable y fiscal (2018-2019)-Despacho Marrufo-Ramos Asesores.
- Cuentas bancarias (INBURSA) (AMMAC-Concentradora, AMMAC-THERYA, AMMAC- Proyectos CONACYT, AMMAC-Proyecto THERYA).
- Renovación ante Indautor de Derechos de Therya
- Obtención de derechos de Therya Notes e Ixmana
- ISBN para Compendio y Manual Sonozotz

# 1. Gestión y Administración

Ministración Convocatoria de Revistas CyT 2018 Recibidos ×

**consultas@revistascytconacyt.mx** mar., 24 sep. 13:03

para Sergio, Malinalli, Cintya, ammac, mí

Estimado Dr. Sergio Ticul Álvarez Castañeda

Con el gusto de saludarlo, le informo que, debido a cambios en el personal de la Dirección Adjunta de Planeación y Evaluación, la ministración de los recursos aprobados en el marco de la convocatoria 2018 “Fondo Concursable para el Posicionamiento Nacional e Internacional de Revistas de Ciencia y Tecnología editadas en México”, se pospondrá por algunos días.

Le informo que se están realizando las gestiones necesarias para que se pueda continuar con el proceso de ministración a la brevedad posible; no obstante, le pedimos suspender momentáneamente el envío de la documentación para ministración hasta que se le notifique por este medio la continuación del proceso.

Lamentamos las molestias que esto pueda causar y esperamos continuar con el proceso en breve.

Favor de acusar la recepción de este mensaje.

Saludos cordiales.

CONACYT

**Fortalecimiento de actividades de vinculación, promoción y difusión y divulgación de las humanidades, ciencias, tecnologías y la innovación. Académicas y sociedades científicas 2021**

# 1. Gestión y Administración

- Creación de la Comisión de Incidencia en Política Pública
  Fecha: 27 de marzo de 2019
  Responsable: M. en C. Javer E. Sosa Escalante

- Gestión para confirmación con autoridades de la Universidad Autónoma de Hidalgo para ser sede de VIII Jornadas Mastozoológicas (2023) y XVI Congreso Nacional de Mastozoología (2024).

- Gestión para confirmación con autoridades de la Universidad Autónoma de Nuevo León para ser sede de las IX Jornadas Mastozoológicas (2025) y XVII Congreso Nacional de Mastozoología (2026): Dra. Evelyn Ríos.

# 2. Investigación

**Proyecto ME004: "Compilación de fon oteca de referencia de murciélagos**

**Acuerdo No IG45: "Diagnóstico del tráfico ilegal del jaguar y capacidades institucionales para la aplicación de la ley en el corredor Selva Maya".AMMAC y WWF**

**Acuerdo No. MX11658: "Diagnóstico del aprovechamiento, tráfico y comercio ilegal de jaguar (Panthera onca) en México". AMMAC y WWF**

# 2. Investigación

**37453-1: Monitoring and conservation programme for the neotropical otter (Lontra longicaudis) in Bacalar lagoon, Quintana Roo, Mexico The Neotropical otter as a flagship**

**35804-2: Development of a proposal to guide the sustainability of the whale watching industry in Baja California Sur, Mexico**

**23219-1: Estimating the Carrying Capacity for the Mexican Grey Wolf (Canis lupus baileyi) across Mexico**

The Rufford Foundation

# 2. Investigación

# 3. Eventos Académicos

Webinar AMMAC 2020 "Una mirada desde la Mastozoología"

Webinar AMMAC 2021 "Mamíferos de norte a sur"

Conferencias con 3,134 reproducciones

# 3. Eventos Académicos

Webinar con ganadores de Premio de Tesis AMMAC

ASOCIACIÓN MEXICANA DE MASTOZOOLOGÍA A. C.

AMMAC

**Premio "Bernardo Villa Ramírez"**

**Mejor Tesis Nivel Licenciatura**

***Biól. Paulina Arroyo Gerala***

***"Composición y diversidad funcional de la comunidad de mamíferos terrestres en la Región de la Selva Lacandona, Chiapas, México"***

Director de tesis: Dr. Jesús Antonio de la Torre de Lara
Adscripción: Facultad de Ciencias, Universidad Nacional Autónoma de México

**Resumen.** Los mamíferos terrestres ayudan a mantener la resiliencia y funcionalidad de los ecosistemas. Se comparó diversidad, diversidad funcional y abundancia de mamíferos terrestres en sitios con diferentes instrumentos de conservación para determinar qué características del paisaje relacionadas con las actividades humanas influyen en la comunidad de mamíferos. Durante un año se monitorearon cuatro ANP y un PSA por medio de trampas-cámara en la Selva Lacandona. Los resultados mostraron una alta diversidad funcional con una alta abundancia de mamíferos de talla grande en dos de las ANP, y otra con baja diversidad funcional, baja abundancia de mamíferos de talla grande y una alta abundancia de roedores. El área conservada por PSA mostró una alta diversidad funcional y baja abundancia de mamíferos de talla grande. Los herbívoros y carnívoros fueron los grupos más afectados. Se proporciona conocimiento fundamental que debe de ser considerado en los instrumentos de conservación para evitar la pérdida de la función de

Ciudad de México).

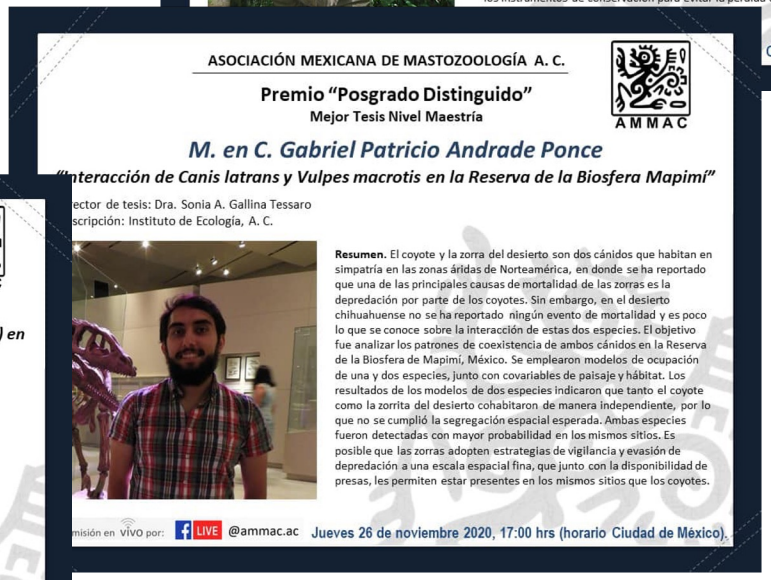

ASOCIACIÓN MEXICANA DE MASTOZOOLOGÍA A. C.

AMMAC

**Premio "Posgrado Distinguido"**

**Mejor Tesis Nivel Maestría**

***M. en C. Gabriel Patricio Andrade Ponce***

***"Interacción de Canis latrans y Vulpes macrotis en la Reserva de la Biosfera Mapimí"***

Director de tesis: Dra. Sonia A. Gallina Tessaro
Adscripción: Instituto de Ecología, A. C.

**Resumen.** El coyote y la zorra del desierto son dos cánidos que habitan en simpatría en las zonas áridas de Norteamérica, en donde se ha reportado que una de las principales causas de mortalidad de las zorras es la depredación por parte de los coyotes. Sin embargo, en el desierto chihuahuense no se ha reportado ningún evento de mortalidad y es poco lo que se conoce sobre la interacción de estas dos especies. El objetivo fue analizar los patrones de coexistencia de ambos cánidos en la Reserva de la Biosfera de Mapimí, México. Se emplearon modelos de ocupación de una y dos especies, junto con covariables de paisaje y hábitat. Los resultados de los modelos de dos especies indicaron que tanto el coyote como la zorrita del desierto cohabitaron de manera independiente, por lo que no se cumplió la segregación espacial esperada. Ambas especies fueron detectadas con mayor probabilidad en los mismos sitios. Es posible que las zorras adopten estrategias de vigilancia y evasión de depredación a una escala espacial fina, que junto con la disponibilidad de presas, les permiten estar presentes en los mismos sitios que los coyotes.

Transmisión en VIVO por: LIVE @ammac.ac Jueves 26 de noviembre 2020, 17:00 hrs (horario Ciudad de México).

ASOCIACIÓN MEXICANA DE MASTOZOOLOGÍA A. C.

AMMAC

**Premio "Posgrado Distinguido"**

**Mejor Tesis Nivel Doctorado**

***Dr. Giovani Hernández Canchola***

***"Diversificación de dos especies del género Sturnira (Chiroptera: Phyllostomidae) en Mesoamérica"***

Director de tesis: Dra. Livia León Paniagua
Adscripción: Facultad de Ciencias, Universidad Nacional Autónoma de México

**Resumen.** Para comprender los procesos evolutivos de un par de especies de murciélagos filostómidos (*Sturnira parvidens* y *S. hondurensis*) que se distribuyen en México y Centro América, utilicé técnicas genéticas y de nicho ambiental, con las que identifiqué patrones resultantes de su historia biogeográfica compartida, y a su vez, detecté procesos específicos consecuencia de la idiosincrasia de cada especie. De esta forma, obtuve una descripción más completa sobre los procesos históricos y ecológicos que han moldeado la biota en el *hotspot* de biodiversidad denominado Mesoamérica.

Transmisión en VIVO por: LIVE @ammac.ac Miércoles 25 de noviembre 2020, 17:00 hrs (horario Ciudad de México).

# 3. Eventos Académicos

Congreso Nacional REFAMA 2020, 2021, 2022

Murci Semana 2020, 2021, 2022

2021 Año internacional de la Cuevas y el Carso

# 3. Eventos Académicos

Presentación del libro “Guía ilustrada de los murciélagos de las islas de  Baja California”, Octubre 2021

# 4. Capacitación

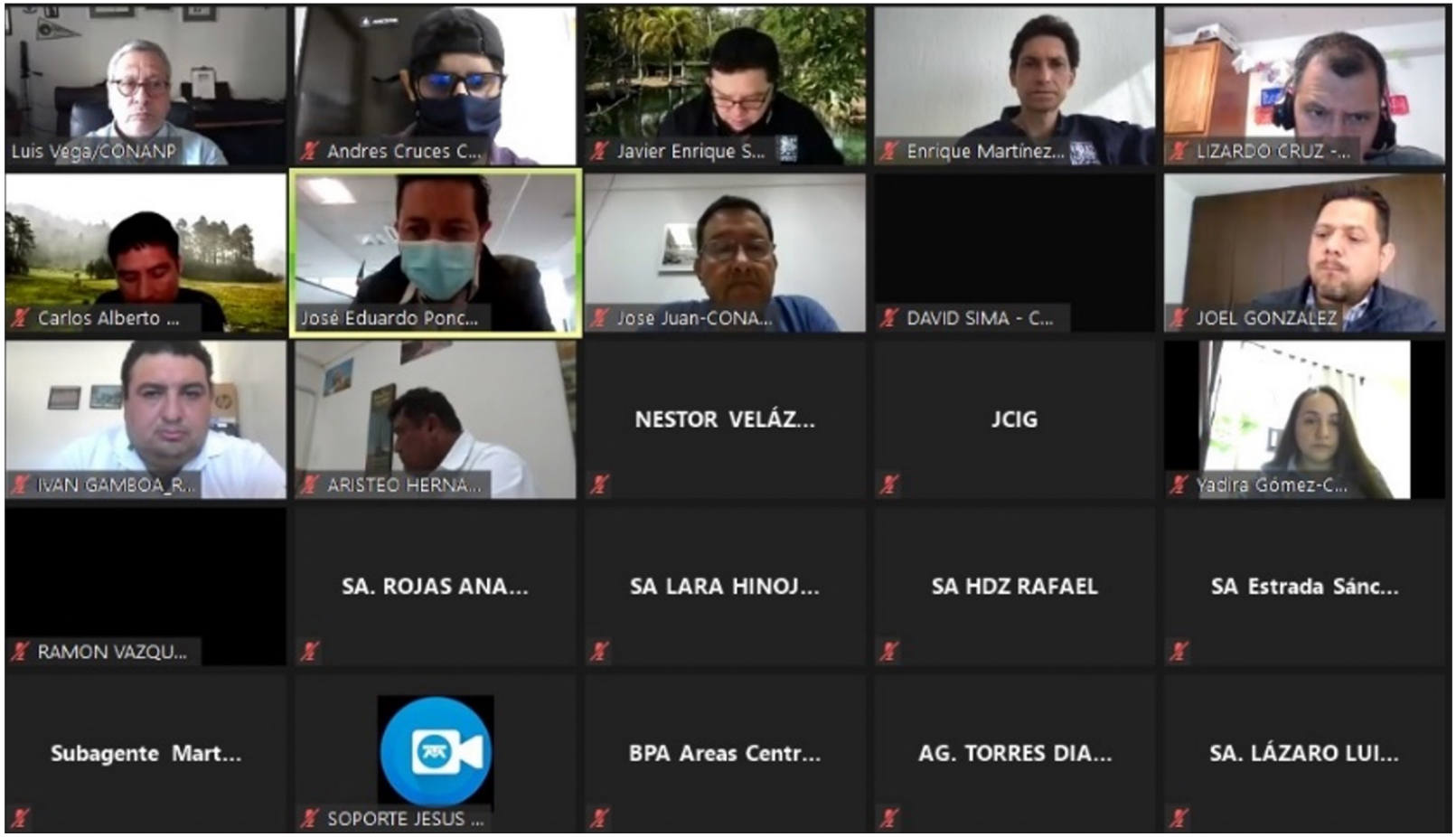


Guardia Nacional (Talleres Nov 2021 y May 2022)

# 4. Capacitación

X Cursos VII JM

11 Cursos en el XV CNM

# 5. Difusión

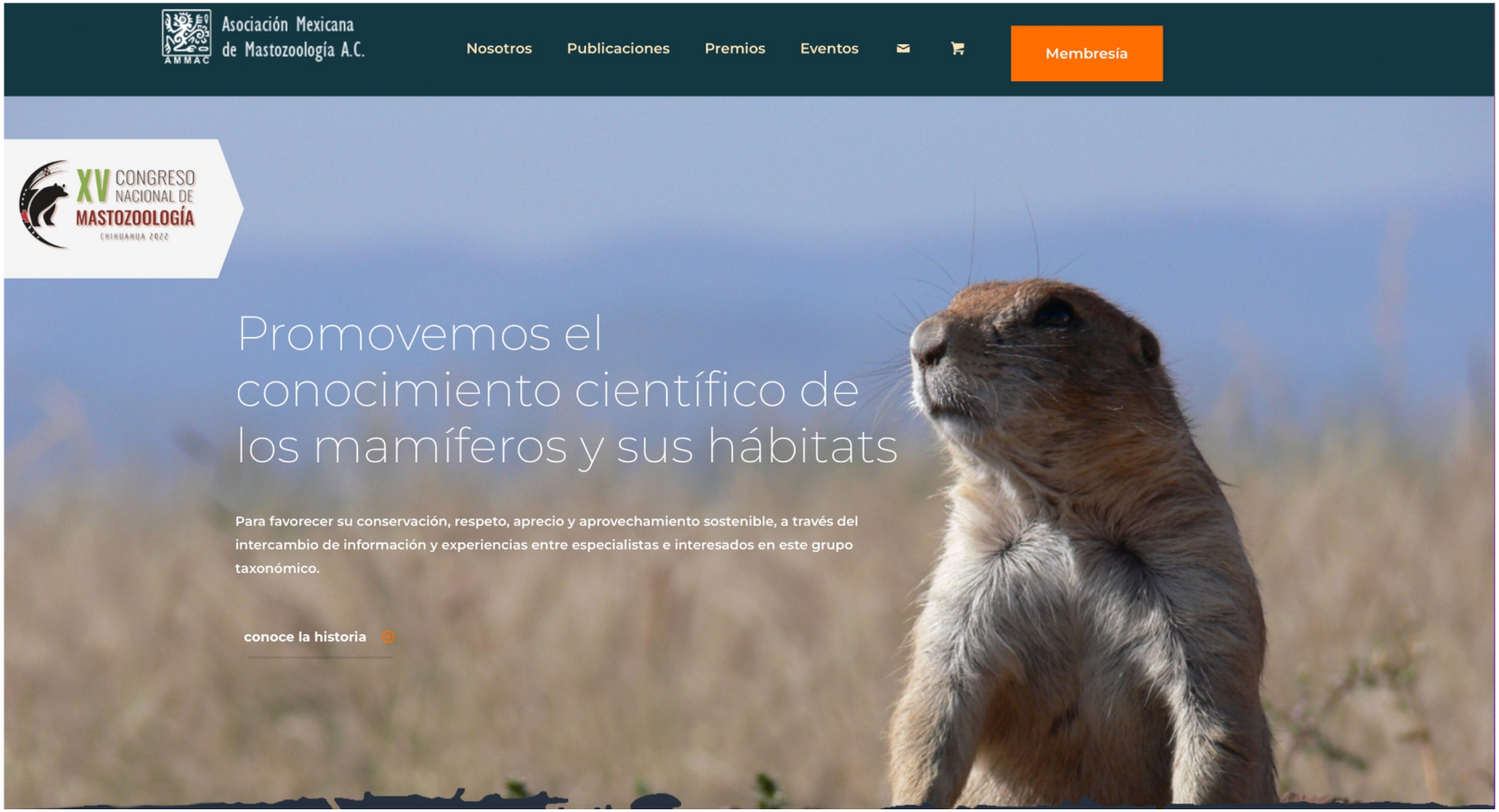


**www.mamiferosmexico.org**

# 6. Informe Financiero

M. en C. Zaira Y. González Saucedo

Asociación Mexicana de Mastozoología, A. C.

AMMAC

UNIVERSIDAD AUTÓNOMA DE CHIHUAHUA

CONACYT
Consejo Nacional de Ciencia y Tecnología

# PAGO REFERENCIADO DEL SAT SEPTIEMBRE 2022

HACIENDA

ACUSE DE RECIBO
DECLARACIÓN PROVISIONAL O DEFINITIVA DE IMPUESTOS FEDERALES

SAT

| | | | |
|---|---|---|---|
| RFC: | AMM840316PD2 | | Hoja 1 de 1 |
| Denominación o razón social: | ASOCIACION MEXICANA DE MASTOZOOLOGIA AC | | |
| Tipo de declaración: | Normal | | |
| Tipo de periodicidad: | Mensual | | |
| Periodo de la declaración: | Septiembre | Ejercicio: | 2022 |
| Fecha y hora de presentación: | 20/10/2022 10:46 | Medio de presentación: | Internet |
| Número de operación: | 530620506 | | |

Impuestos que declara:

| | |
|---|---|
| Concepto de pago 1: | ISR RETENCIONES POR SERVICIOS PROFESIONALES/RÉGIMEN SIMPLIFICADO DE CONFIANZA |
| Impuesto a cargo: | 3,514 |
| Parte actualizada: | 0 |
| Recargos: | 0 |
| Cantidad a cargo: | 3,514 |
| Cantidad a pagar: | 3,514 |

Es recomendable verificar que el importe calculado de la parte actualizada esté correcto, en virtud de que puede haber cambiado el índice nacional de precios al consumidor y el cálculo debe estar basado en el último publicado.

Los datos personales son incorporados y protegidos en los sistemas del SAT, de conformidad con las disposiciones legales en la materia.

Para modificar o corregir datos personales visita sat.gob.mx

Este acuse es emitido sin prejuzgar la veracidad de los datos asentados ni el cumplimiento dentro de los plazos establecidos. Quedan a salvo las facultades de revisión de la autoridad fiscal.

**SECCIÓN LÍNEA DE CAPTURA**

El importe a cargo determinado en esta declaración, deberá ser pagado en las instituciones de crédito autorizadas, utilizando para tal efecto la línea de captura que se indica.

Línea de Captura: 0422 56AP 1500 3646 7403 Importe total a pagar: $3,514

Vigente hasta: 20/10/2022 Obligado a pagar por internet

042256AP150036467403 3514

Sello Digital : BUQ9mqrXZUnABlvqhwdKHzluWlzoZ/Tmr9r1ZkYZC7OuSdLBdfKzqIEjDPjZbq4OuWOKDpah3MvJcjPBLttbVk3V8Eca5yhp4T3mzETVfnkeMMzB89pcz+zwCwIHEvRWhwfKzYOuyGwKhMAuaCBQIkDbQtc19zKKPKzzWX30=

HACIENDA

ACUSE DE RECIBO
DECLARACIÓN PROVISIONAL O DEFINITIVA DE IMPUESTOS FEDERALES

SAT

| | | | |
|---|---|---|---|
| RFC: | AMM840316PD2 | | Hoja 1 de 2 |
| Denominación o razón social: | ASOCIACION MEXICANA DE MASTOZOOLOGIA AC | | |
| Tipo de declaración: | Normal | | |
| Periodicidad: | Mensual | Periodo de la declaración: | Septiembre |
| Ejercicio: | 2022 | Fecha y hora de presentación: | 20/10/2022 10:37 |
| Medio de presentación: | Internet | Vencimiento Obligación: | 20/10/2022 |
| Versión: | 10 | Número de operación: | 22072074506 |

Impuestos que declara:

| | |
|---|---|
| Concepto de pago 1: | IVA retenciones |
| A cargo: | 3,748 |
| Cantidad a cargo: | 3,748 |
| Cantidad a pagar: | 3,748 |

Es responsabilidad del contribuyente verificar la información de los importes de las facturas emitidas y recibidas. En caso de diferencias deberá de realizar las correcciones correspondientes.

Declaro bajo protesta decir verdad, que los datos manifestados en esta declaración son verídicos.

Quedan a salvo las facultades de revisión de la autoridad fiscal, de conformidad con lo establecido por el artículo 42 del Código Fiscal de la Federación vigente.

Es recomendable verificar que el importe calculado de la parte actualizada esté correcto, en virtud de que puede haber cambiado el índice nacional de precios al consumidor y el cálculo debe estar basado en el último publicado.

Los datos personales son incorporados y protegidos en los sistemas del SAT, de conformidad con las disposiciones legales en la materia.

Para modificar o corregir datos personales visita sat.gob.mx.

Este acuse es emitido sin prejuzgar la veracidad de los datos asentados ni el cumplimiento dentro de los plazos establecidos. Quedan a salvo las facultades de revisión de la autoridad fiscal.

**SECCIÓN LÍNEA DE CAPTURA**

El importe a cargo determinado en esta declaración, deberá ser pagado en las instituciones de crédito autorizadas, utilizando para tal efecto la línea de captura que se indica.

Línea de Captura: 0422 56AF 2700 3646 6402 Importe total a pagar: $3,748

Vigente hasta: 20/10/2022 Obligado a pagar por internet

042256AF270036466402 3748

Sello digital : AA6321sXz/5+JM2UYsDKeVFT26rG3RP81uTk3Bkt6BRpm25ttqtv4CUdnvJnXe+MVx1rL+ABMxTsjKHFDVAuVdMI7VPUxN+I8UA4XSc8L7Fb0O98cBMGinjmtAtKCQtSwBDBmvpqdN643UF895eDooGuQ7jcJQr1094mPZhYoXlG1euW3ds15kJIPYh7KOzCeySPEL8rDdn2AZB39bCMqzYWzyFxb1g5xc32cgk4mmwHEX4xgDIQFuWS5yFmKe8PgNlotWXyTyFdIGqEyDIE3Ayt1nUCFVDr+Kxpa7DTF2s0EFDrvxKbpTchh224eBpAzp2995CNjFGDpwUt3mwGrCw==

**PAGADO**

## Status General de Cuentas

| Cuenta | Saldo Inicial | Saldo Actual |
|---|---|---|
| Cuenta AMMAC | $866, 319.71 (Enero 2019) | $911,365.78 (20/10/2022) |
| Cuenta Proyecto Conacyt | $1 840.00 (Enero 2019) | $449,551.64 (20/10/2022) |
| Saldo | $868,159.71 | **$1 360, 917.42** |

# Cuenta Principal AMMAC

| | 2019 | 2020 | 2021 | 2022 |
|---|---|---|---|---|
| **Egresos** | $450,009.46 | $347,853.34 | $783,409.36 | $1,743,132.10 |
| **Ingresos** | $352 226.67 | $437,765.44 | $1,052,066.99 | $1,578,857.91 |

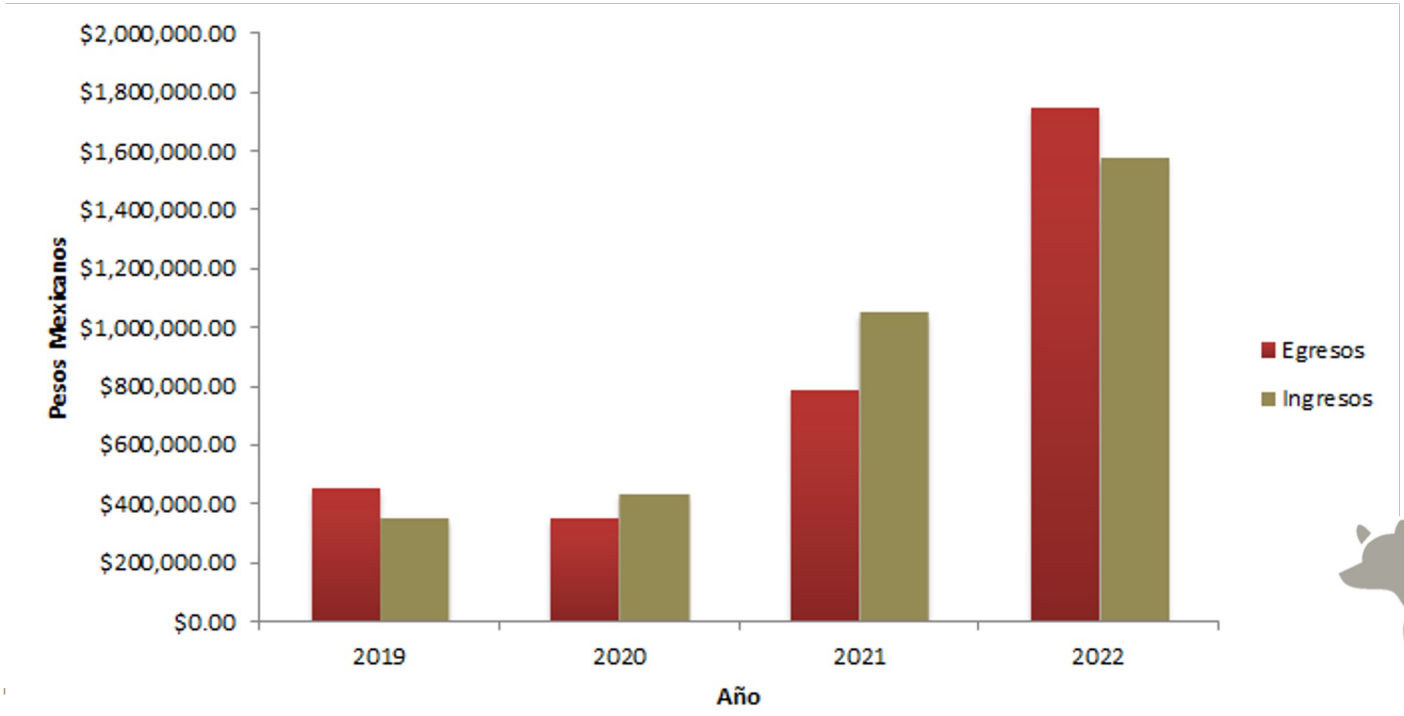

## Cuenta Principal AMMAC

| Proyecto | Ingreso | % Administración |
|---|---|---|
| Rufford (5%) | $273, 572.30 | $13, 678.62 |
| REFAMA (2020-2022, 8%) | $112, 950.00 | $9, 036.00 |
| Jaguar Selva Maya (WWF, 8%) | $405 000.00 | $32, 400.00 |
| Jaguar Nacional (WWF, 8%) | $1, 817, 530.00 | $145, 402.4 |
| Sonozotz (8%) | $1, 999, 943.5 | $159, 995.48 |
| **TOTAL** | **$4, 608, 995.8** | **$360, 512.50** |

## Cuenta Principal AMMAC

| Membresías | |
|---|---|
| **Año** | **Ingreso** |
| 2019 | $25,414.00 |
| 2020 | $22,660.00 |
| 2021 | $23,100.00 |
| 2022 | $117,600.00 |
| | **$188,774.00** |

LA ASOCIACIÓN MEXICANA DE MASTOZOOLOGÍA A. C.

OTORGA EL PRESENTE

RECONOCIMIENTO A:

*Alina Gabriela Monroy Gamboa*

Como miembro de la Asociación Mexicana de Mastozoología en el periodo comprendido de enero de 2022 a diciembre de 2022.

Cuidad de México, a 13 de Enero del 2022

Dr. Enrique Martínez Meyer
Presidente de la AMMAC

AMMAC

AMMAC

UNIVERSIDAD AUTÓNOMA DE CHIHUAHUA

CONACYT
Consejo Nacional de Ciencia y Tecnología

# Cuenta CONACyT

| | 2019 | 2020 | 2021 | 2022 |
|---|---|---|---|---|
| **Egresos** | $216,804.41 | $63,292.66 | $99,741.72 | $240, 251.90 |
| **Ingresos** | $277,977.93 | $50,723.50 | $147,914.81 | $697, 910.92 |

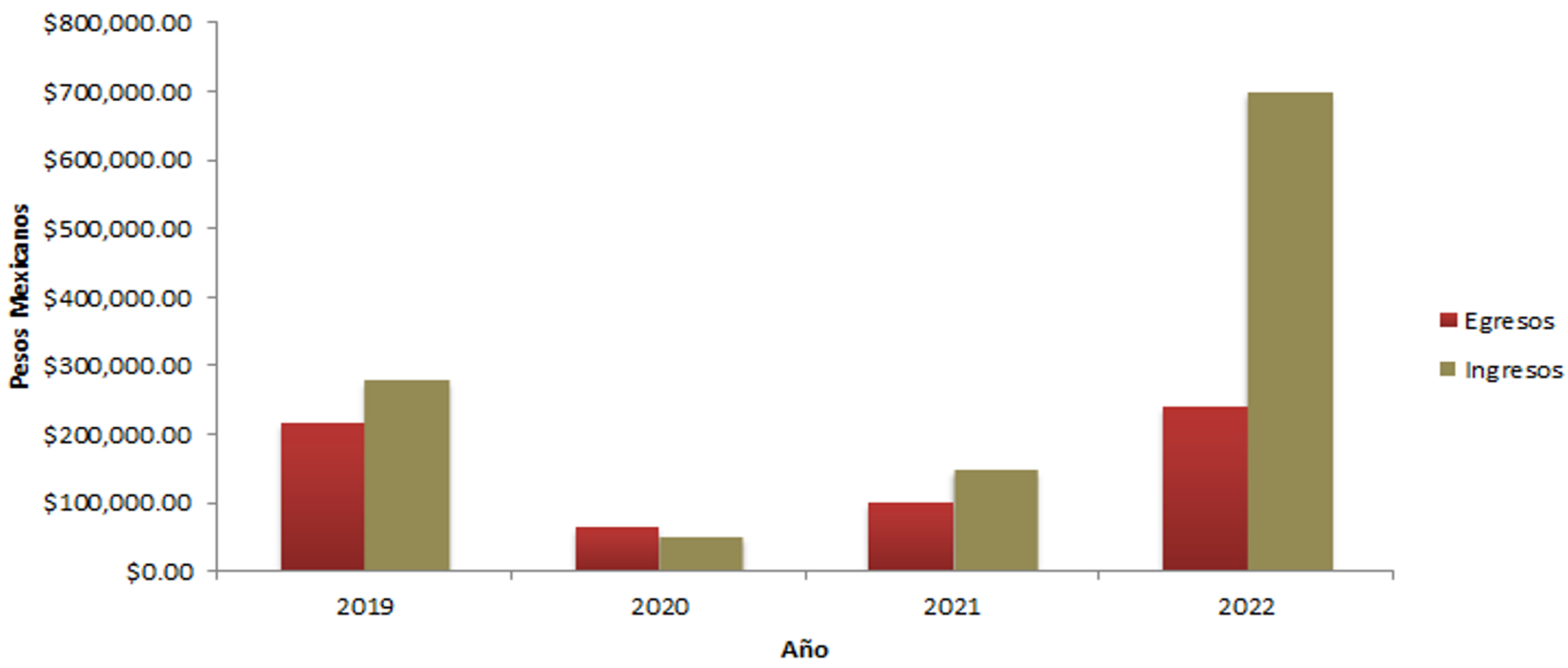

## Cuenta CONACyT - VII Jornadas Mastozoológicas

C-123/2019, Solicitud
299322

| Institución | Ingreso | Egresos |
|---|---|---|
| Fondo Concurrente AMMAC | $83,715.00 | $20,494.93 |
| Fondo CONACyT | $193,000.00 | $155,724.46 |
| **Total** | $276,715.00 | $176,219.39 |
| Intereses Ganados | $852.91 | $373.77 (Impuestos) |
| **TOTAL** | **$277, 567.91** | **$176, 593.16** |

AMMAC

UNIVERSIDAD AUTÓNOMA DE CHIHUAHUA

CONACYT
Consejo Nacional de Ciencia y Tecnología

# Cuenta CONACyT - XV CNM

Clave del Proyecto:
318576

| Etapa | Concurrente | Solicitud al Fondo | Total |
|---|---|---|---|
| **Etapa 1** | $3,129.00 | $64,000.00 | $67,129.00 |
| **Etapa 2** | $274,150.00 | $415,998.00 | $690,148.00 |
| **Etapa 3** | $195,247.00 | $297,148.00 | $492,395.00 |
| **Etapa 4** | $274,150.00 | $428,598.00 | $702,748.00 |
| | $746,676.00 | $1,205,744.00 | $1,952,420.00 |

AMMAC

UNIVERSIDAD AUTÓNOMA DE CHIHUAHUA

CONACYT
Consejo Nacional de Ciencia y Tecnología

## Cuenta Principal AMMAC

| Rubro | Cantidad |
|---|---|
| Cursos Pre congreso | $25,750.00 |
| Inscripciones | $385,650.00 |
| Gastos del XV CNM | $510,745.37 |

XV CONGRESO NACIONAL DE MASTOZOOLOGÍA
CHIHUAHUA 2022

# 7. Informe Comisión de Literatura

Dr. Juan Manuel Pech-Canché

Nayeli Monserrat Figueroa Suárez

Facultad de Ciencias Biológico-Agropecuarias

Universidad Veracruzana

# Objetivos

- **Actualizar listas de publicaciones** de los mamíferos de México.
- **Realizar una base de datos** de las listas de publicaciones de los mamíferos de México.
- **Poner a disposición de los miembros de la AMMAC** las listas de publicaciones de los mamíferos de México a través de medios electrónicos.
- Establecer mecanismos para que los propios **miembros de la AMMAC incorporen sus publicaciones**.
- **Analizar las tendencias** de las publicaciones de los mamíferos de México o de alguna región del país.
- **Compilar y actualizar tesis** de licenciatura y posgrado sobre los mamíferos de México.

# Cronología

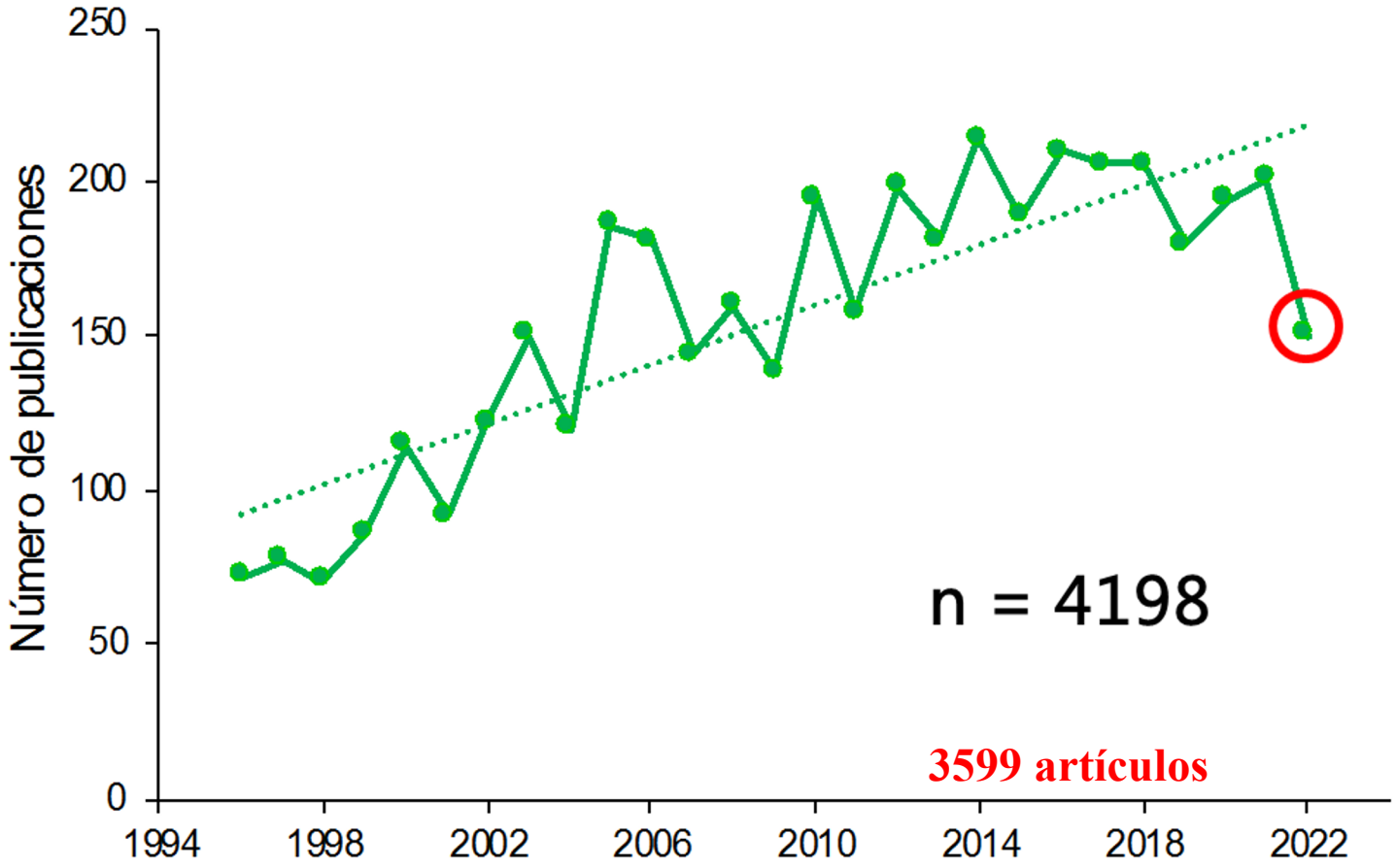
Número de publicaciones
250
200
150
100
50
0
1994
1998
2002
2006
2010
2014
2018
2022
n = 4198
3599 artículos

# Publicaciones por Órden

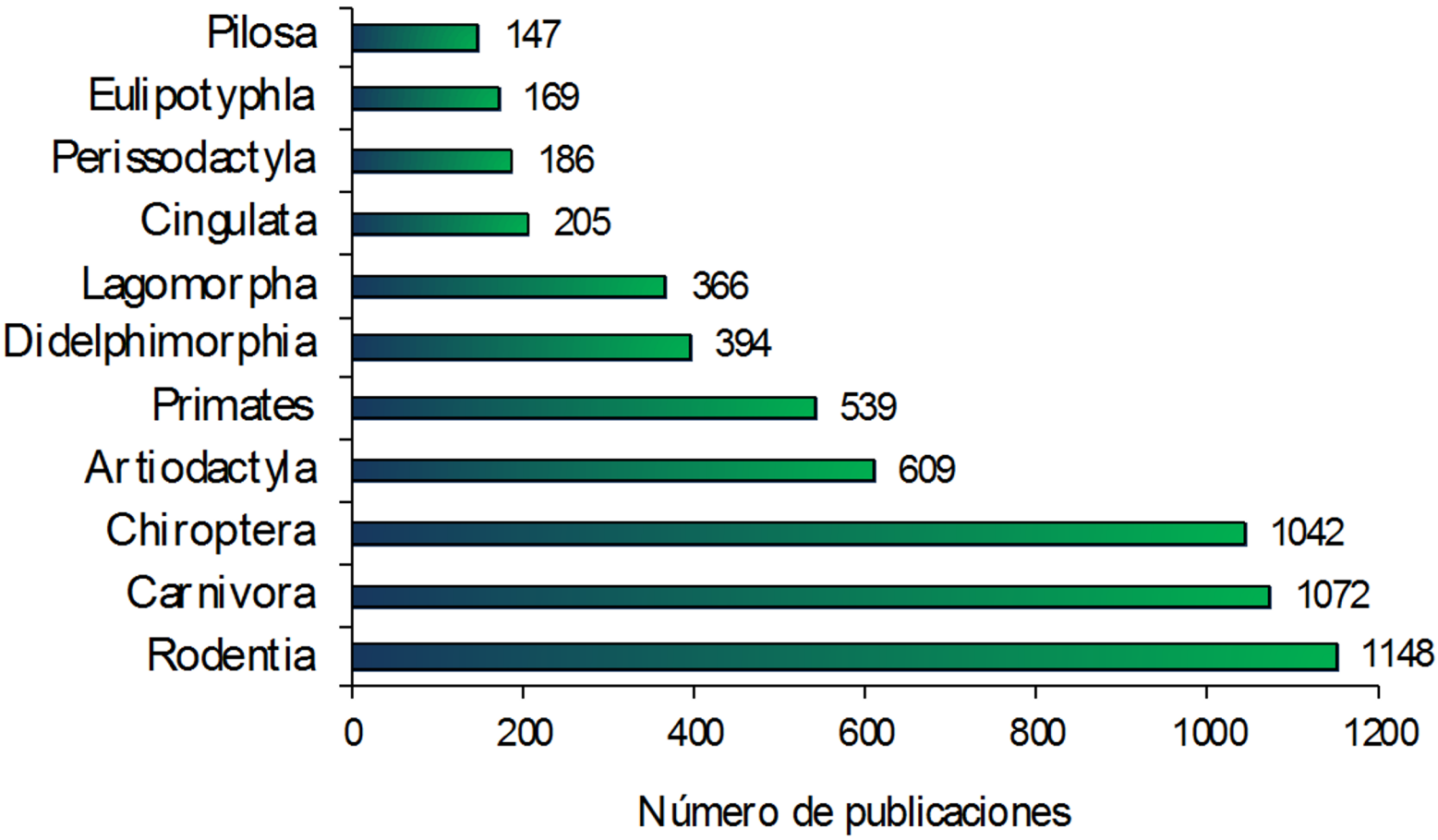

# Publicaciones por Estado

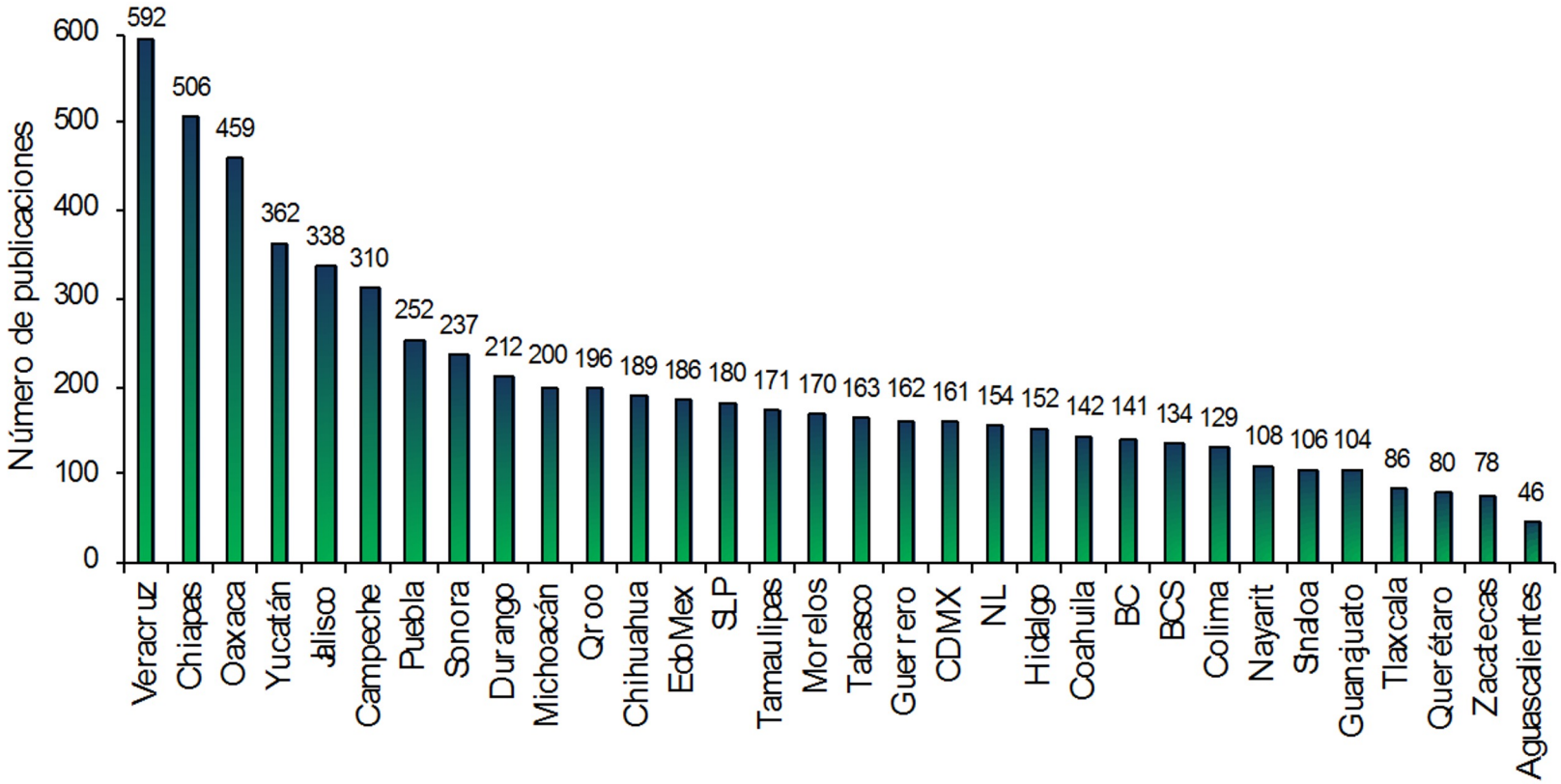

# ¿Qué otras cosas hemos hecho?

- Apoyo a proyectos AMMAC sobre el jaguar en la Península de Yucatán y en México
- Listado de publicaciones sobre mamíferos en la página de la AMMAC
- Culminar el diseño de una plataforma digital para promover el acceso a la información

# 8. Vinculación

- Firma de convenio con CONABIO, Universidad Veracruzana y WWF
- Colaboración con la American Society of Mammalogist (ASM) y Rufford Small Grants
- Miembro de la International Federation of Mammalogists (IFM)
- Informe de la Comisión de Gestión y Vinculación (Dra. Gabriela Monroy)

# 8. Informe Comisión de Gestión y Vinculación

Dra. Alina Gabriela Monroy Gamboa

Centro de Investigaciones Biológicas del Noroeste S. C.

La Paz, B. C.

# Alianza Mexicana por la Biodiversidad

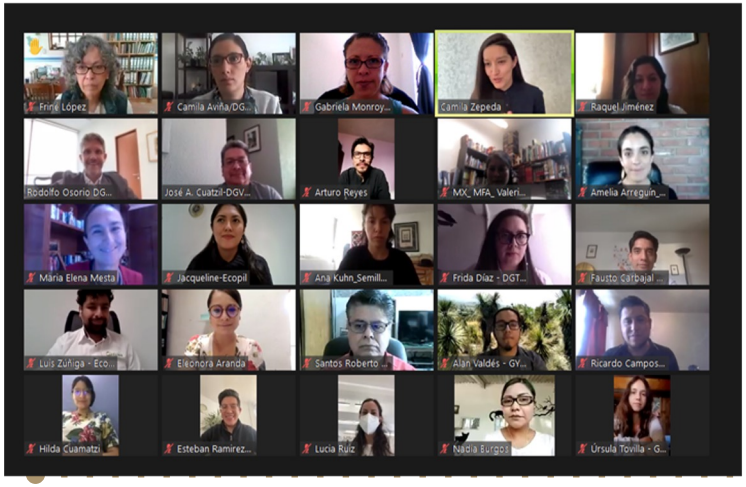

- Reuniones Contribuciones en el Convenio de Diversidad Biológica (CDB) por medio del Órgano Subsidiario de Asesoramiento Científico, Técnico y Tecnológico (SBSTTA).
- Participación en Taller del Marco Mundial para la Biodiversidad Post2020 organizado por la Secretaría de Relaciones Exteriores.
- Reunión para presentarnos ante las autoridades como un conjunto de organizaciones de la sociedad civil que podemos contribuir en la toma de decisiones de la agenda ambiental del país.
- Representación en la Comisión de Incidencia de la AMB. Incidencia en temas nacionales: Secretaría de Relaciones Exteriores/High Level Political Forum de Desarrollo Sostenible de las Naciones Unidas, UCPAST-CITES. Incidencia en temas internacionales: CBD, IPBES, UNFCCC, CITES.
- Revisión de documentos que se presentaron en el Convenio de Diversidad Biológica (CDB) en la 24ª. Reunión formal del órgano Subsidiario de Asesoramiento Científico, Técnico y Tecnológico (SBSTTA-24) en Ginebra, Suiza 2022.
- Reunión de elección de representantes de la sociedad civil para incorporarse en la Delegación México para participar en la COP15 y CDB en diciembre 2022.
- Participación en reuniones de la Alianza.
- Cambio de Secretaría Técnica: Luis Zúñiga (Ecopil)

# Redes Sociales

| Red social | 2019 | 11 octubre 2022 |
|---|---|---|
| LinkedIn | 110 seguidores | 162 seguidores |
| YouTube | 33 suscriptores | 331 suscriptores |
| Twitter | 201 seguidores | 749 seguidores |
| Facebook | 16,999 seguidores | 23,315 seguidores |

En el canal de YouTube ya están disponibles 35 videos, el más famoso con 1,622 vistas es el de Sonozotz

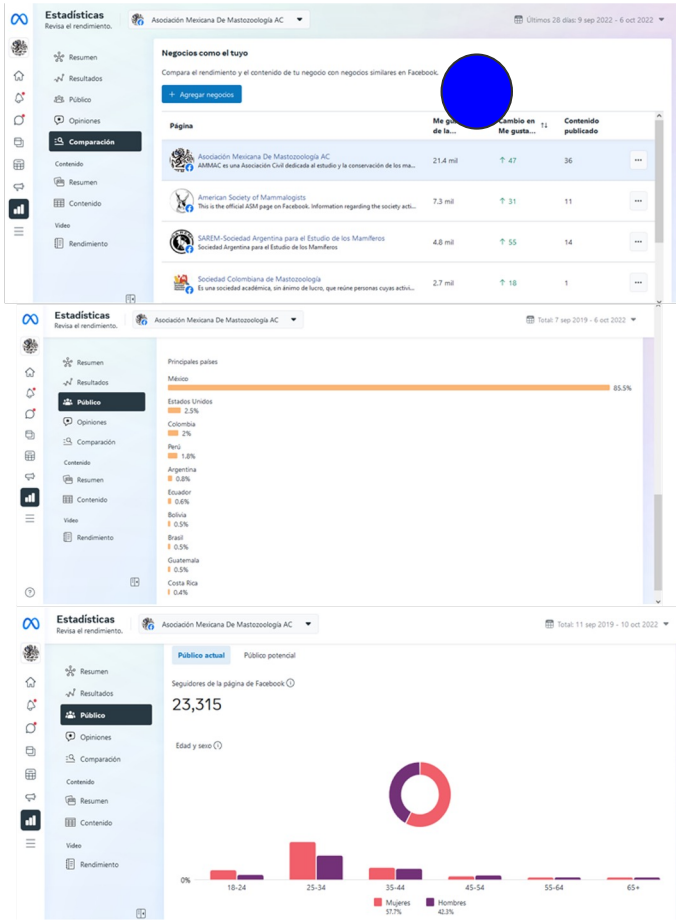

# Representación en eventos

- Reto Innovature, convocado por Reforestamos México, A. C.
- Ciclo de conversatorios virtuales “Sustentabilidad y Gobernanza Ambiental” organizado por la Secretaría de Relaciones Exteriores por medio de la Dirección General de Vinculación con las Organizaciones de la Sociedad Civil y World Resources Institute.
- Se organizó y gestionó el Webinar, en el que la AMMAC fue la representante de la sociedad científica ante otras organizaciones de la sociedad civil en un ciclo de webinarios.

# Apoyo logístico en la organización y transmisiones de eventos

- Junio 202. Consulta Pública MIA Tren Maya. Evento con transmisión en vivo y grabación de video en Canal de YouTube.
- Agosto 2020. Taller NaturaLista. Evento con transmisión en vivo con un total de 123 asistentes y grabación de video en Canal de YouTube.
- Octubre 2020. Webinar AMMAC 2020: una mirada desde la mastozoología. Serie de cinco charlas magistrales con transmisión en vivo por Facebook y grabación subida a canal de YouTube.
- Noviembre 2020. Seminarios de ganadores de Excelencia Académica AMMAC 2020. Evento con transmisión en vivo y grabación de video en Canal de YouTube.
- Octubre 2021. Presentación con transmisión en vivo por canal de YouTube del libro “Guía de Murciélagos de las Islas de Baja California”.
- Octubre 2021. Webinario AMMAC 2021: Mamíferos de Norte a Sur. Serie de cinco charlas magistrales con transmisión en vivo por Facebook y grabación subida a canal de YouTube.

# Otros

- Se coordinó realización de video de 37 aniversario de AMMAC.
- Contribuciones y participación en reuniones para la creación de la nueva página web de AMMAC.
- Apoyo con comunicaciones con los miembros de AMMAC vía correo electrónico.

# 9. Informe Comisión de Colecciones

Dra. Livia León Paniagua / Dr. Giovanni Hernández Canchola

Facultad de Ciencias, UNAM

AMMAC

# Comisión de Colecciones Científicas

La Comisión tendrá que ser aprobada y ratificada por la Asamblea General por medio de la votación según estatutos vigentes de la AMMAC.

La Dra. Livia León Paniagua fue propuesta para fungir como Coordinadora, proposición que amablemente aceptó y fue aprobada por unanimidad por la Asamblea General el 18 de octubre de 2018.

**Coordinadora**
- Dra. Livia León Paniagua

- Las comisiones deberán implementar mecanismos para que los miembros de la AMMAC puedan sumarse a las iniciativas propuestas.

Reuniones abiertas al personal asociado a las colecciones científicas

1. *19 septiembre 2022 (virtual)*:
   20 asistentes: CdMx, Ensenada, Mérida, Puebla, San Cristóbal de las Casas, Zapopan

2. *23 septiembre 2022 (virtual):*
   14 asistentes: Aguascalientes, Campeche, CdMx, Cuernavaca, Durango, Ensenada, Oaxaca

3. *20 octubre 2022 (presencial):*
   19 asistentes: Chihuahua, Ciudad Juárez, CdMx, Cuernavaca, Durango, La Paz, Monterrey, Oaxaca, San Cristóbal de las Casas, Tlaxcala, Washington D.C.

La Comisión cuenta un Coordinador, quién designará a los integrantes de su Comisión, en un número no menor de dos personas, los cuales serán miembros de la AMMAC.

**Coordinadores**
- Dra. Livia León Paniagua
- Dr. Giovani Hernández Canchola

**Comisión**
- Dr. Jorge Ortega Reyes
- Dra. Consuelo Lorenzo Monterrubio
- Dra. Yolanda Hortelano
- Mtra. Julieta Vargas
- Mtro. Martín Y. Cabrera Garrido
- Dra. María de Jesús Vázquez
- Dr. Joaquín Arroyo Cabrales
- Mtro. Diego F. García Mendoza
- Dra. Cynthia Elizalde Arellano

Cada comisión deberá presentar un programa de trabajo acorde con los objetivos de la AMMAC, así como un informe anual a la Mesa Directiva.

**Acciones a corto plazo**

- Formalización de la comisión, siguiendo los lineamientos de la AMMAC
- Actualización del directorio de las colecciones científicas

- Censo sobre personal de colecciones que merece ser reconocido
- Obituarios durante CNM 2022
- Espacio para reunión CNM 2022

- Censo sobre estado de salud y datos actualizados de las colecciones
- Censo referente a los permisos de colecta y registro de colecciones
- Charla con personal de SEMARNAT (permisos y registros): vínculo AMMAC – SEMARNAT
- Pronunciamiento para que revistas AMMAC soliciten números de catálogo de las colecciones

*Capítulo 1*

**LA AMMAC Y SU PAPEL EN LAS COLECCIONES MASTOZOOLÓGICAS**

ALONDRA CASTRO-CAMPILLO* / SERGIO TICUL ÁLVAREZ-CASTAÑEDA**

Lorenzo et al. 2006

37 colecciones

- 1 EdoMéx

22 estados

- 2 colecciones: Durango, Quintana Roo

? 3 colecciones: Chiapas, Hidalgo, Guanajuato

+ 6 colecciones: Campeche, Chihuahua (2), CDMX, Durango, Morelos

~ EdoMéx, Guerrero, Nayarit, Tabasco, Zacatecas

22 estados

~ 4 más

**Asociación Mexicana de Mastozoología, A. C.**
***Comisión de Colecciones Científicas***

**Minuta Reunión No. 1**
Lunes 19 de septiembre del 2022 12:30 – 14:30 h

**Coordinadores:**
Dra. Livia León Paniagua UNAM – FC (Ciudad de México)
Dr. Giovani Hernández Canchola UNAM – IE (Ciudad de México)

**Asistentes:**
Dr. José Ramírez Pulido – UAM-I (Ciudad de México)
Dr. Joaquín Arroyo Cabrales INAH (Ciudad de México)
Dr. Jorge Ortega Reyes IPN – ENCB (Ciudad de México)
Dr. Juan Luis Patiño Ortega – UAM-I (Ciudad de México)
Mtro. Martín Y. Cabrera Garrido (Ensenada)
Dra. Silvia Zalapa U de G – CUCBA (Zapopan)
Dr. Sergio Guerrero U de G – CUCBA (Zapopan)
Rocío Parra Laca USB (Ciudad de México)
Dr. Fernando A. Cervantes Reza UNAM – IB (Ciudad de México)
Dra. Yolanda Hortelano UNAM – IB (Ciudad de México)
Mtra. Julieta Vargas UNAM – IB (Ciudad de México)
Dra. María de Jesús Vázquez UNAM – FC (Ciudad de México)
Dr. Jesús Martínez Vázquez BUAP (Puebla)
Dra. Consuelo Lorenzo ECOSUR – SC (San Cristóbal de las Casas)
Biól. Jorge Bolaños ECOSUR – SC (San Cristóbal de las Casas)
Biól. Manuel de Jesús Anzueto ECOSUR – SC (San Cristóbal de las Casas)
Mtra. Eréndira Estrella Martínez UADY (Mérida)
Mayra de la Paz

**Asociación Mexicana de Mastozoología, A. C.**
***Comisión de Colecciones Científicas***

**Minuta Reunión No. 2**
Viernes 23 de septiembre del 2022 18:00 – 20:00 h

**Coordinadores**
Dra. Livia León Paniagua UNAM – FC (Ciudad de México)
Dr. Giovani Hernández Canchola UNAM-IE (Ciudad de México)

**Asistentes:**

Dr. Miguel Briones Salas CIIDIR-D – IPN (Oaxaca)
Dr. Joaquín Arroyo Cabrales INAH (Ciudad de México)
Mtro. Martín Y. Cabrera Garrido (Ensenada)
Dra. María de Jesús Vázquez UNAM – FC (Ciudad de México)
Dra. Elizabeth Arellano CIByC – UAEM (Cuernavaca)
Dra. Cynthia Elizalde Arellano ENCB – IPN (Ciudad de México)
Dra. Celia López González CIIDIR-D – IPN (Durango)
Mtro. Diego F. García Mendoza CIIDIR-D – IPN (Durango)
Biól. Daniel Alexander Carrillo UAG (Aguascalientes)
Biól. F. Montserrat Morales Mejía INAH (Ciudad de México)
Orlando Peláez Cruz ITC (Chiná, Campeche)
Dr. Oscar G. Retana Guiascón UAC (Campeche)

**Asociación Mexicana de Mastozoología, A. C.**
***Comisión de Colecciones Científicas***

**Reunión No. 3**
Jueves 20 de octubre del 2022 10:15 – 11:45 h
XV Congreso Nacional de Mastozoología, Chihuahua, Chihuahua
Auditorio *Cynomys*

***Orden del día***

## Acciones a mediano plazo

- Estrategias de divulgación / concientización sobre la relevancia de las colecciones científicas
- Actualización / elaboración de un manual de procedimiento sobre las colecciones científicas

## Proyectos a largo plazo

- Certificación AMMAC a las colecciones
- Interacción AMMAC – SEMARNAT para el almacenamiento de ejemplares en categoría de riesgo
- Promover a las colecciones científicas mastozoológicas como Patrimonio de la Nación
- Proyecto nacional para la obtención de recursos financieros

**Contacto**

llp@ciencias.unam.mx

giovani@ciencias.unam.mx

# 10. Informe Comisión de Incidencia en políticas públicas

M. en C. Javier Enrique Sosa Escalante

Grupo DIMYGEN-CEGES

# Asociación Mexicana de Mastozoología A.C.

## COMISIÓN DE INCIDENCIA EN POLÍTICAS PÚBLICAS

***Mesa Directiva 2018/2020-22***

# Asociación Mexicana de Mastozoología A.C.

**Apoyo a la Mesa Directiva para diversos asuntos (figura legal).**

**Documento básico de la Comisión (Requerimientos, Funciones generales, Objetivos generales, Objetivos específicos).**

# Asociación Mexicana de Mastozoología A.C.

Comunicados a miembros AMMAC para proponer modificaciones al cuerpo de la Norma y a sus Anexos normativos de la NOM-059-SEMARNAT-2010.

**AVISO**

La Secretaría de Medio Ambiente y Recursos Naturales a través de la
Subsecretaría de Fomento y Normatividad Ambiental
Comunica que del
**30 de abril de 2021 al 30 de julio de 2021**

**Convocatoria**

para la actualización de la Norma Oficial Mexicana **NOM-059-SEMARNAT-2010**, "Protección ambiental -Especies nativas de México de flora y fauna silvestres -Categorías de riesgo y especificaciones para su inclusión, exclusión o cambio -Lista de especies en riesgo"

MEDIO AMBIENTE

# Asociación Mexicana de Mastozoología A.C.

Comunicados a miembros AMMAC para participar en el análisis del Manifiesto de Impacto Ambiental Modalidad Regional del Proyecto Tren Maya.

## Solicitud de Consulta Pública

SEMARNAT — DELEGACIÓN YUCATÁN — ESPACIO DE CONTACTO CIUDADANO

Con fundamento en la dispuesto por el artículo 42 de la Ley Federal de Procedimiento Administrativo, se apercibe al interesado en el sentido de que su escrito se recibe sólo para el efecto de ser turnado a la autoridad competente, siendo estilo. PGICA

**Asunto: Solicitud de consulta pública del MIA-R del Proyecto TREN MAYA FASE 1, clave 04CA2020V0009.**

30 JUN 2020 RECIBIDO

FIRMA: Carlos HORA: 10:55

**DIRECCIÓN GENERAL DE IMPACTO Y RIESGO AMBIENTAL**
**SECRETARÍA DE MEDIO AMBIENTE Y RECURSOS NATURALES**
**PRESENTE**

El que suscribe, JAVIER ENRIQUE SOSA ESCALANTE, de nacionalidad mexicana por nacimiento, mayor de edad, Licenciado en Biología con Cédula Profesional 2448797 por la Universidad Autónoma de Yucatán, Maestro en Ciencias con Cédula Profesional 2582394 por la Universidad Nacional Autónoma de México, perito en la rama de Ciencia y especialidad de Impacto de Ambiental, registrado ante el Poder Judicial del Estado de Yucatán con número de clave RP76/2013; con domicilio para oír y recibir toda clase de escritos y notificaciones ubicado en la calle 76 número 579 por 13-1, Residencial Pensiones Sexta Etapa Código Postal 97217 en la Ciudad de Mérida del Estado de Yucatán, México; con correo electrónico javiersosae@hotmail.com y teléfono 9992711901; para lo cual exhibo una copia de mi credencial para votar emitida por el Instituto Nacional Electoral y comprobante de domicilio antes señalado; respetuosamente comparezco por medio del presente escrito para exponer:

Que con fecha 18 de junio de 2020 fue publicado en la Gaceta Ecológica de la Secretaría de Medio Ambiente y Recursos Naturales (SEMARNAT), que el 16 de junio de 2020 fue ingresado el Manifiesto de Impacto Ambiental Modalidad Regional (MIA-R) del Proyecto "TREN MAYA FASE 1" que tiene lugar en los municipios de Palenque y La Libertad en Chiapas; Balancán, Emiliano Zapata y Tenosique en Tabasco; Campeche, Candelaria, Calkiní, Champotón, Escárcega, Hecelchakán y Tenabo en Campeche; así como Kopamá, Cacalchén, Chocholá, Halachó, Izamal, Kanasín, Bokobá, Maxcanú, Mérida, Tixkokob, Tixpéhual, Umán, Tekantó en Yucatán, por lo cual, estando en tiempo y forma, y con fundamento en los artículos 34 de la Ley General del Equilibrio Ecológico y la Protección al Ambiente y 40 del Reglamento de dicha Ley en materia de Evaluación del Impacto Ambiental, declaro:

Que con motivo de la anterior publicación, vengo a solicitar que se ponga a mi disposición y del público en general el expediente completo de la MIA-R del Proyecto "TREN MAYA FASE 1", lo cual debe incluir todos sus anexos, información complementaria y demás actuaciones generadas a efecto de que tal documentación pueda ser consultada en las oficinas de esa H. Dirección General y la Delegación Federal en el Estado de Yucatán, lo anterior a efecto de dar cabal cumplimiento al primer párrafo del artículo 34 de la Ley General del Equilibrio Ecológico y la Protección al Ambiente y los artículos 38, primer párrafo y 39 del Reglamento en materia de Evaluación del Impacto Ambiental. Aunado a lo anterior y con fundamento en el artículo 40 del Reglamento en materia de Evaluación del Impacto Ambiental, solicito se abra a consulta pública el procedimiento de evaluación de impacto ambiental, para lo cual, menciono lo siguiente:

a) Obra o actividad de que se trate

Proyecto "TREN MAYA FASE 1" clave 04CA2020V0009. Elementos que integran el proyecto: "consiste en la construcción y operación de una vía férrea en el segmento que

1

SEMARNAT — DIRECCIÓN GENERAL DE IMPACTO Y RIESGO AMBIENTAL — 30 JUN 2020 — RECIBIDO — OFICIALÍA DE PARTES

Recibido Dgia Ibat.

**Asunto: Solicitud de consulta pública del MIA-R del Proyecto TREN MAYA FASE 1, clave 04CA2020V0009.**

**DIRECCIÓN GENERAL DE IMPACTO Y RIESGO AMBIENTAL**
**SECRETARÍA DE MEDIO AMBIENTE Y RECURSOS NATURALES**
**PRESENTE**

El que suscribe, JAVIER ENRIQUE SOSA ESCALANTE, de nacionalidad mexicana por nacimiento, mayor de edad, Licenciado en Biología con Cédula Profesional 2448797 por la Universidad Autónoma de Yucatán, Maestro en Ciencias con Cédula Profesional 2582394 por la Universidad Nacional Autónoma de México, perito en la rama de Ciencia y especialidad de Impacto de Ambiental, registrado ante el Poder Judicial del Estado de Yucatán con número de clave RP76/2013; con domicilio para oír y recibir toda clase de escritos y notificaciones ubicado en la calle 76 número 579 por 13-1, Residencial Pensiones Sexta Etapa Código Postal 97217 en la Ciudad de Mérida del Estado de Yucatán, México; con correo electrónico javiersosae@hotmail.com y teléfono 9992711901; para lo cual exhibo una copia de mi credencial para votar emitida por el Instituto Nacional Electoral y comprobante de domicilio antes señalado; respetuosamente comparezco por medio del presente escrito para exponer:

Que con fecha 18 de junio de 2020 fue publicado en la Gaceta Ecológica de la Secretaría de Medio Ambiente y Recursos Naturales (SEMARNAT), que el 16 de junio de 2020 fue ingresado el Manifiesto de Impacto Ambiental Modalidad Regional (MIA-R) del Proyecto "TREN MAYA FASE 1" que tiene lugar en los municipios de Palenque y La Libertad en Chiapas; Balancán, Emiliano Zapata y Tenosique en Tabasco; Campeche, Candelaria, Calkiní, Champotón, Escárcega, Hecelchakán y Tenabo en Campeche; así como Kopamá, Cacalchén, Chocholá, Halachó, Izamal, Kanasín, Bokobá, Maxcanú, Mérida, Tixkokob, Tixpéhual, Umán, Tekantó en Yucatán, por lo cual, estando en tiempo y forma, y con fundamento en los artículos 34 de la Ley General del Equilibrio Ecológico y la Protección al Ambiente y 40 del Reglamento de dicha Ley en materia de Evaluación del Impacto Ambiental, declaro:

Que con motivo de la anterior publicación, vengo a solicitar que se ponga a mi disposición y del público en general el expediente completo de la MIA-R del Proyecto "TREN MAYA FASE 1", lo cual debe incluir todos sus anexos, información complementaria y demás actuaciones generadas a efecto de que tal documentación pueda ser consultada en las oficinas de esa H. Dirección General y la Delegación Federal en el Estado de Yucatán, lo anterior a efecto de dar cabal cumplimiento al primer párrafo del artículo 34 de la Ley General del Equilibrio Ecológico y la Protección al Ambiente y los artículos 38, primer párrafo y 39 del Reglamento en materia de Evaluación del Impacto Ambiental. Aunado a lo anterior y con fundamento en el artículo 40 del Reglamento en materia de Evaluación del Impacto Ambiental, solicito se abra a consulta pública el procedimiento de evaluación de impacto ambiental, para lo cual, menciono lo siguiente:

a) Obra o actividad de que se trate

Proyecto "TREN MAYA FASE 1" clave 04CA2020V0009. Elementos que integran el proyecto: "consiste en la construcción y operación de una vía férrea en el segmento que

1

# Asociación Mexicana de Mastozoología A.C.

Comunicados a miembros AMMAC para participar en el análisis del Manifiesto de Impacto Ambiental Modalidad Regional del Proyecto Tren Maya.

## Solicitud de Reunión Pública de Información

**Asunto: Solicitud de REUNIÓN PÚBLICA DE INFORMACIÓN del Proyecto TREN MAYA FASE 1, clave 04CA2020V0009.**

**DIRECCIÓN GENERAL DE IMPACTO Y RIESGO AMBIENTAL**
**SECRETARÍA DE MEDIO AMBIENTE Y RECURSOS NATURALES**
**PRESENTE**

El que suscribe, JAVIER ENRIQUE SOSA ESCALANTE, de nacionalidad mexicana por nacimiento, mayor de edad, Licenciado en Biología con Cédula Profesional 2448797 por la Universidad Autónoma de Yucatán, Maestro en Ciencias con Cédula Profesional 2582394 por la Universidad Nacional Autónoma de México, perito en la rama de Ciencia y especialidad de Impacto de Ambiental, registrado ante el Poder Judicial del Estado de Yucatán con número de clave RP76/2013; con domicilio para oír y recibir toda clase de escritos y notificaciones ubicado en la calle 76 número 579 por 13-1, Residencial Pensiones Sexta Etapa Código Postal 97217 en la Ciudad de Mérida del Estado de Yucatán, México; con correo electrónico javiersosae@hotmail.com y teléfono 9992711901; para lo cual exhibo una copia de mi credencial para votar emitida por el Instituto Nacional Electoral y comprobante de domicilio antes señalado; respetuosamente comparezco por medio del presente escrito para exponer:

Que el 16 de junio de 2020 fue ingresado el Manifiesto de Impacto Ambiental Modalidad Regional (MIA-R) del Proyecto "TREN MAYA FASE 1" con clave 04CA2020V000; que con fecha 18 de junio de 2020 fue publicado en la Gaceta Ecológica de la Secretaría de Medio Ambiente y Recursos Naturales (SEMARNAT); que el 2 de julio de 2020 se publicó en la Gaceta Ecológica de la SEMARNAT que la Dirección General de Impacto y Riesgo Ambiental (DGIRA) de la SEMARNAT en fecha 30 de junio de 2020 determinó dar inicio al proceso de CONSULTA PÚBLICA respecto al proyecto antes mencionado promovido por el Fondo Nacional de Fomento Turístico (FONATUR) Tren Maya, S.A. de C.V. e informó que esa Dirección General de Impacto y Riesgo Ambiental (DGIRA) determinó poner a disposición del público la MIA-R del Proyecto "TREN MAYA FASE 1" en los estados de Chiapas, Tabasco, Campeche y Yucatán durante el período del 2 al 30 de julio de 2020.

Por tal motivo, toda vez que la DGIRA de la SEMARNAT ya ha autorizado la CONSULTA PÚBLICA de la MIA-R del Proyecto "TREN MAYA FASE 1" y, con base en el Artículo 34 Fracción III de la Ley General de Equilibrio Ecológico y Protección al Ambiente y Artículo 43 de su Reglamento en materia de Evaluación del Impacto Ambiental, respetuosamente SOLICITO que la SEMARNAT organice y convoque a una REUNIÓN PÚBLICA DE INFORMACIÓN en coordinación con las autoridades locales. El Proyecto "TREN MAYA FASE 1" es de alto impacto ecológico, económico y social, podría generar desequilibrios ecológicos graves, daños a los ecosistemas o especies protegidas y, particularmente, ocasionar afectaciones a mi comunidad.

El proyecto "TREN MAYA FASE 1" que se pretende realizar en mi comunidad, generaría impactos ambientales acumulativos y sinérgicos, cuyo daño al medio ambiente es progresivo y que, de no atenderse dicha situación con los mecanismos más efectivos, los servicios ambientales que brindan los ecosistemas se verán deteriorados considerablemente, vulnerando mi calidad de vida y el acceso a un medio ambiente sano.

1

en los demás documentos proporcionados, por razones de seguridad, por protección a mi seguridad, integridad física y la de mi familia.

PROTESTO LO NECESARIO
En el Municipio de Mérida del Estado de Yucatán, México; en fecha 6 de julio de 2020.

**M. EN C. JAVIER ENRIQUE SOSA ESCALANTE**

SEMARNAT
SECRETARÍA DE MEDIO AMBIENTE Y RECURSOS NATURALES
DELEGACIÓN YUCATÁN
ESPACIO DE CONTACTO CIUDADANO
RECIBIDO 07 JUL 2020
FIRMA: HORA: 11:35 hr

SEMARNAT
DELEGACIÓN YUCATÁN
ESPACIO DE CONTACTO CIUDADANO

Con fundamento en la dispuesto por el artículo 42 de la Ley Federal de Procedimiento Administrativo, se apercibe al interesado en el sentido de que su ocurso se recibe sólo para el efecto de ser turnado a la autoridad competente, siendo esta la DGIRA

4

# Asociación Mexicana de Mastozoología A.C.

## Primer seminario AMMAC virtual

**Proceso para la consulta pública MIA-R Tren Maya**

Asociación Mexicana de Mastozoología AC · 317 vistas · hace...

# Asociación Mexicana de Mastozoología A.C.

## Observaciones a la MIA-R Proyecto Tren Maya

Asociación Mexicana de Mastozoología, A.C.

**OBSERVACIONES AL MANIFIESTO DE IMPACTO AMBIENTAL MODALIDAD REGIONAL (MIA-R) DEL PROYECTO "TREN MAYA FASE 1" CLAVE 04CA2020V0009 INGRESADO A LA SECRETARÍA DE MEDIO AMBIENTE Y RECURSOS NATURALES (SEMARNAT)**

**ASOCIACIÓN MEXICANA DE MASTOZOOLOGÍA A.C.**

**PRESIDENTE:** ENRIQUE MARTÍNEZ MEYER
**VICEPRESIDENTE:** MARÍA CRISTINA MAC SWINEY GONZÁLEZ
**SECRETARIO:** ALEJANDRO GONZÁLEZ BERNAL
**TESORERA:** ZAIRA GONZÁLEZ SAUCEDO
**COORDINADOR DE LA COMISIÓN DE INCIDENCIA EN POLÍTICAS PÚBLICAS Y MIEMBRO DEL CONSEJO DE EXPRESIDENTES:**
JAVIER ENRIQUE SOSA ESCALANTE
**COORDINADORA DE LA COMISIÓN DE GESTIÓN Y VINCULACIÓN:**
ALINA GRABRIELA MONROY GAMBOA
**MIEMBRO DEL CONSEJO DE EXPRESIDENTES:**
SONIA GALLINA TESSARO

| Indicado en la MIA-R Tren Maya F1 | Observación |
|---|---|
| **Capítulo II** | |
| Tabla II.14. PÁG 58. Localización de los pasos de fauna dentro de los municipios y tipos de uso de suelo y vegetación. | De los 40 pasos de fauna que proponen la mayoría estarán en Vegetación Secundaria Arbustiva y Arbórea de Selva Mediana y Baja Caducifolia, y en Pastizales. ¿En todo el tramo no hay selvas conservadas? |
| Tabla II.17. PÁG 66. La MIA sólo contempla las afectaciones de la vía del tren (40 m de ancho) y las estaciones (600 ha) las que se desmontarán en total en este tramo. | No considera los impactos acumulados del incremento de población, desarrollo de hoteles, restaurantes, etc. Eso tendrá un mayor impacto a la fauna. |
| Tabla II.27. PÁG 76. Número de especies a remover del estrato arbóreo, para los 3 tramos del Tren Maya-Fase 1 | Es una tabla muy detallada con el número de individuos de cada especie que en ningún lado dicen como obtuvieron esa información. Van a quitar 6637 árboles dentro de los cuáles hay 61 especies en la NOM. También 2691 arbustos y 1700 individuos del estrato herbáceo, y 66 epífitas. ¿Quién y como hicieron el muestreo? |
| PÁG. 113 Criterios para el establecimiento de pasos de fauna: | No obstante el monitoreo también debe ser previo y durante obras de construcción (Mendoza Sánchez y Marcos Palomares 2016), esto con el fin de analizar si |



*Control: JESE Versión Integrada*

Hacienda Vista Hermosa #107, Col. Villa Quietud, Delegación Coyoacán, Distrito Federal, México, C.P. 04960
e-mail: ammac.presidencia@gmail.com, Página Web: www.mastozoologiamexicana.org

# Asociación Mexicana de Mastozoología A.C.

Comunicados a miembros para participar con acciones concretas en proyectos de investigación científica realizados en el seno de AMMAC (encuestas y entrevistas).

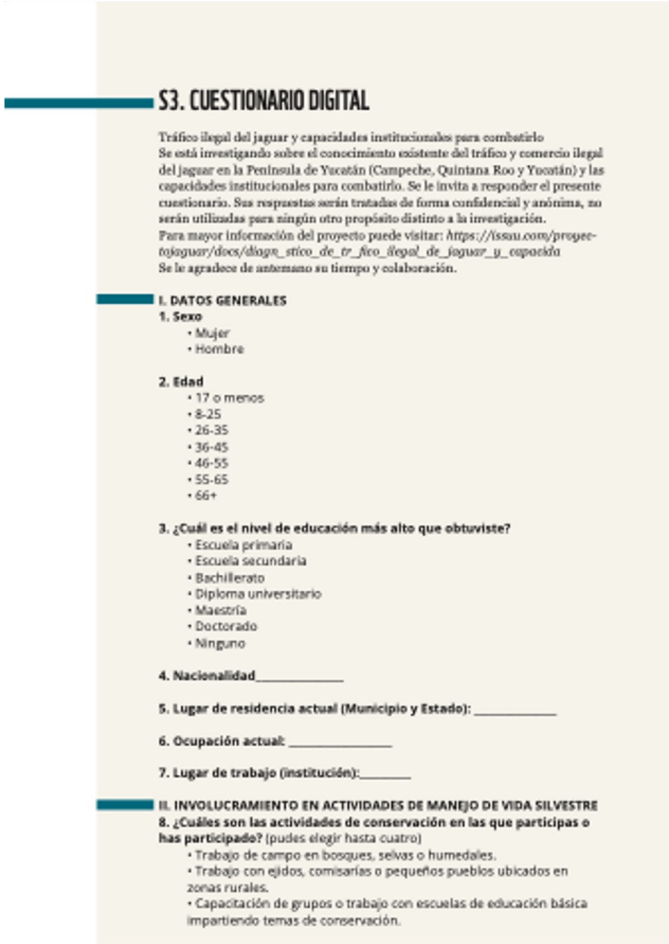

## S3. CUESTIONARIO DIGITAL

Tráfico ilegal del jaguar y capacidades institucionales para combatirlo
Se está investigando sobre el conocimiento existente del tráfico y comercio ilegal del jaguar en la Península de Yucatán (Campeche, Quintana Roo y Yucatán) y las capacidades institucionales para combatirlo. Se le invita a responder el presente cuestionario. Sus respuestas serán tratadas de forma confidencial y anónima, no serán utilizadas para ningún otro propósito distinto a la investigación.
Para mayor información del proyecto puede visitar: *https://issuu.com/proyectojaguar/docs/diagn_stico_de_tr_fico_ilegal_de_jaguar_y_capacida*
Se le agradece de antemano su tiempo y colaboración.

**I. DATOS GENERALES**

**1. Sexo**
- Mujer
- Hombre

**2. Edad**
- 17 o menos
- 8-25
- 26-35
- 36-45
- 46-55
- 55-65
- 66+

**3. ¿Cuál es el nivel de educación más alto que obtuviste?**
- Escuela primaria
- Escuela secundaria
- Bachillerato
- Diploma universitario
- Maestría
- Doctorado
- Ninguno

**4. Nacionalidad**_____

**5. Lugar de residencia actual (Municipio y Estado):** _____

**6. Ocupación actual:** _____

**7. Lugar de trabajo (institución):**_____

**II. INVOLUCRAMIENTO EN ACTIVIDADES DE MANEJO DE VIDA SILVESTRE**

**8. ¿Cuáles son las actividades de conservación en las que participas o has participado?** (pudes elegir hasta cuatro)
- Trabajo de campo en bosques, selvas o humedales.
- Trabajo con ejidos, comisarías o pequeños pueblos ubicados en zonas rurales.
- Capacitación de grupos o trabajo con escuelas de educación básica impartiendo temas de conservación.

# Asociación Mexicana de Mastozoología A.C.

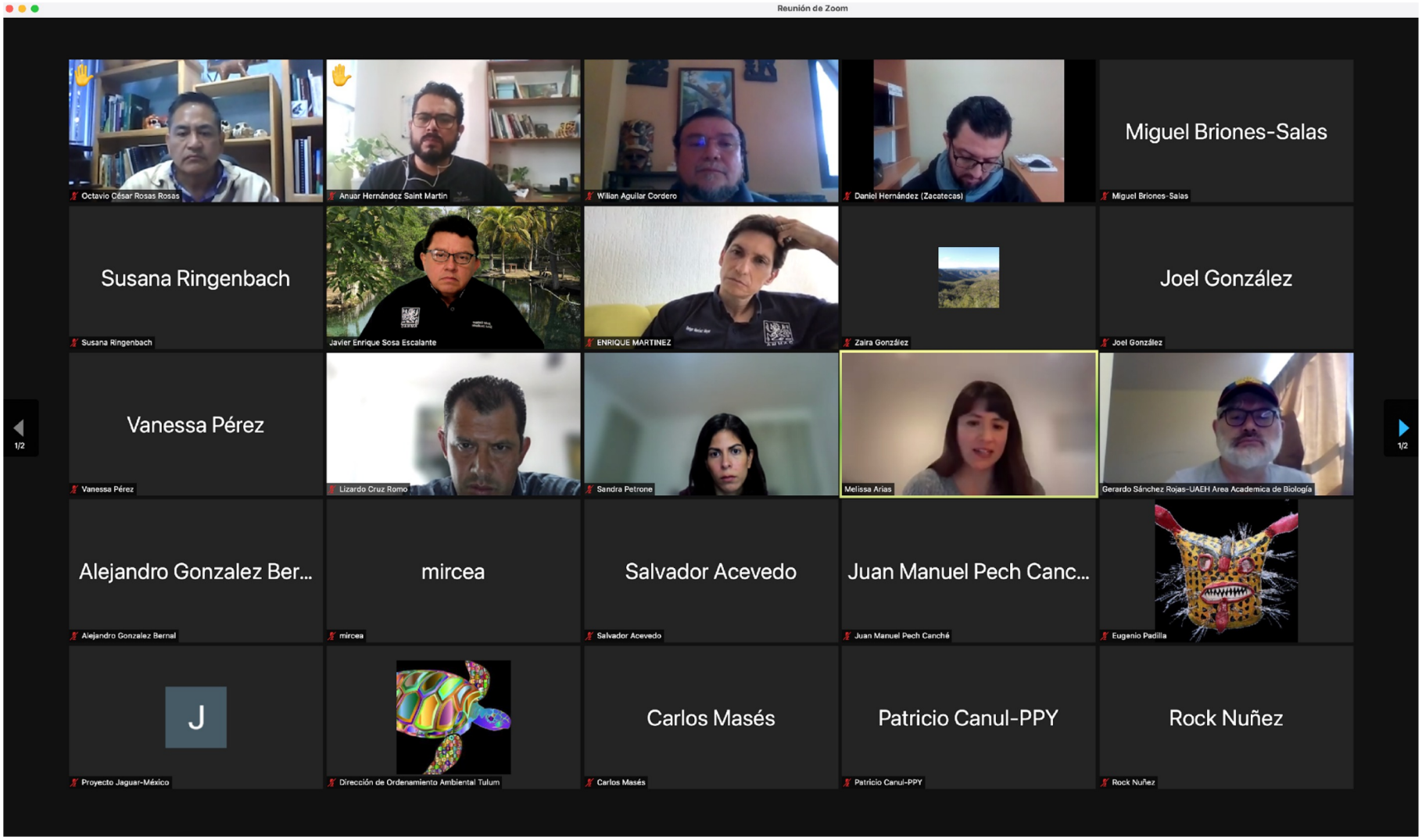


**Extensión y vinculación con miembros AMMAC en diferentes regiones del país**

# Asociación Mexicana de Mastozoología A.C.

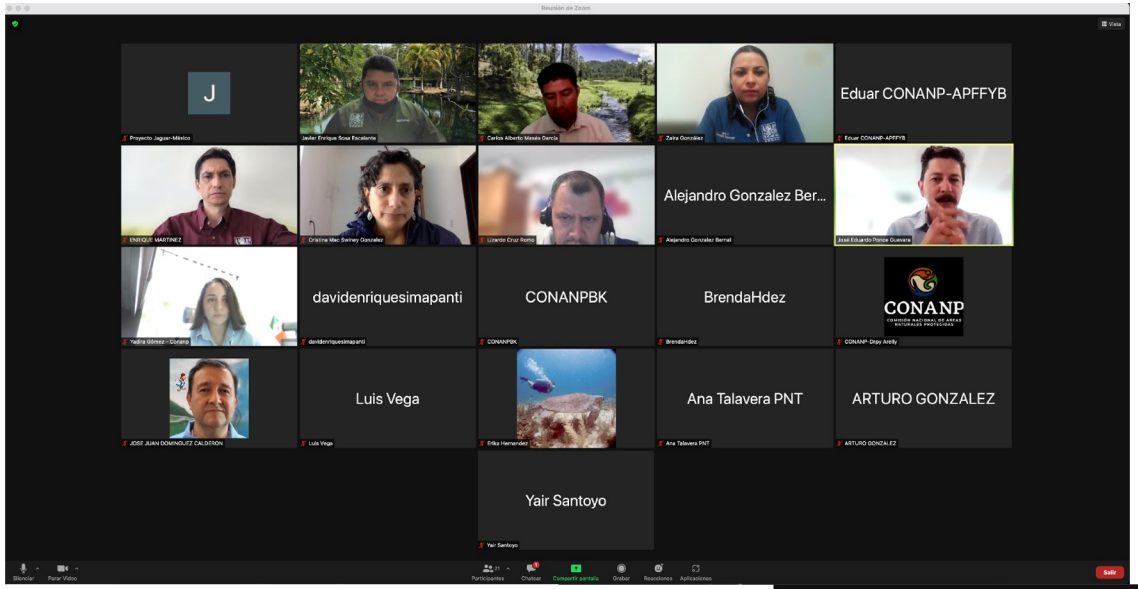


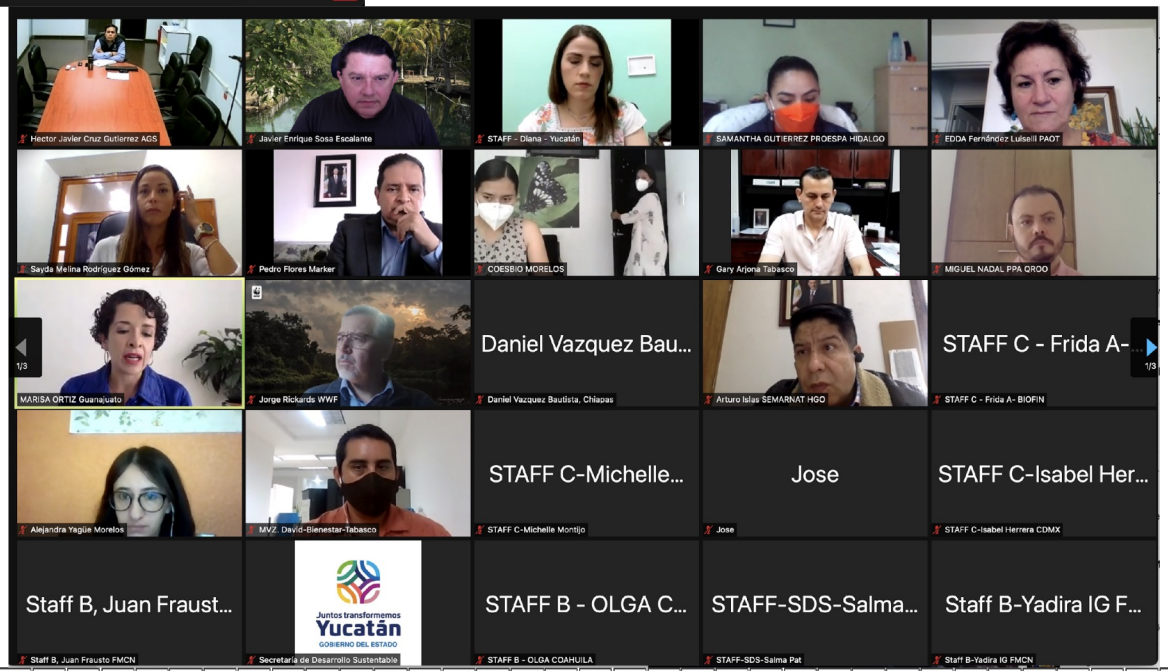

# Asociación Mexicana de Mastozoología A.C.

SEMARNAT
SECRETARÍA DEL MEDIO AMBIENTE Y RECURSOS NATURALES

DGVS

PROFEPA
PROCURADURÍA FEDERAL DE PROTECCIÓN AL AMBIENTE

CONANP
COMISIÓN NACIONAL DE ÁREAS NATURALES PROTEGIDAS

ANAAE

CONABIO

CNG

INTERPOL

FGR
FISCALÍA GENERAL DE LA REPÚBLICA

PLATAFORMA NACIONAL DE TRANSPARENCIA

Plataforma Nacional de Transparencia

inai
Instituto Nacional de Transparencia, Acceso a la Información y Protección de Datos Personales

11/01/2022 00:36:26 AM

Acuse de recepción de solicitud de acceso

**Comunicación por vías oficiales (oficios y solicitudes)**

# Asociación Mexicana de Mastozoología A.C.

SEMARNAT
SECRETARÍA DEL MEDIO AMBIENTE Y RECURSOS NATURALES

DGVS

AMMAC

WWF

CONABIO

PROFEPA
PROCURADURÍA FEDERAL DE PROTECCIÓN AL AMBIENTE

CONANP
COMISIÓN NACIONAL DE ÁREAS NATURALES PROTEGIDAS

**Autoridades mexicanas ante CITES**

# Asociación Mexicana de Mastozoología A.C.

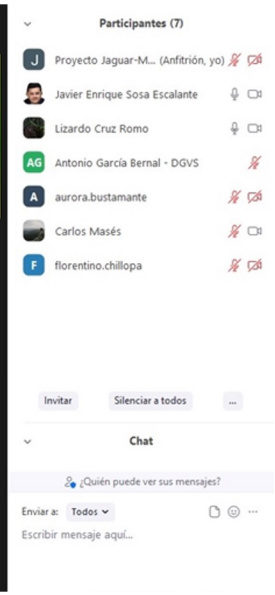


SEMARNAT
SECRETARÍA DEL MEDIO AMBIENTE Y RECURSOS NATURALES

**DGVS**

**Guardia Nacional**

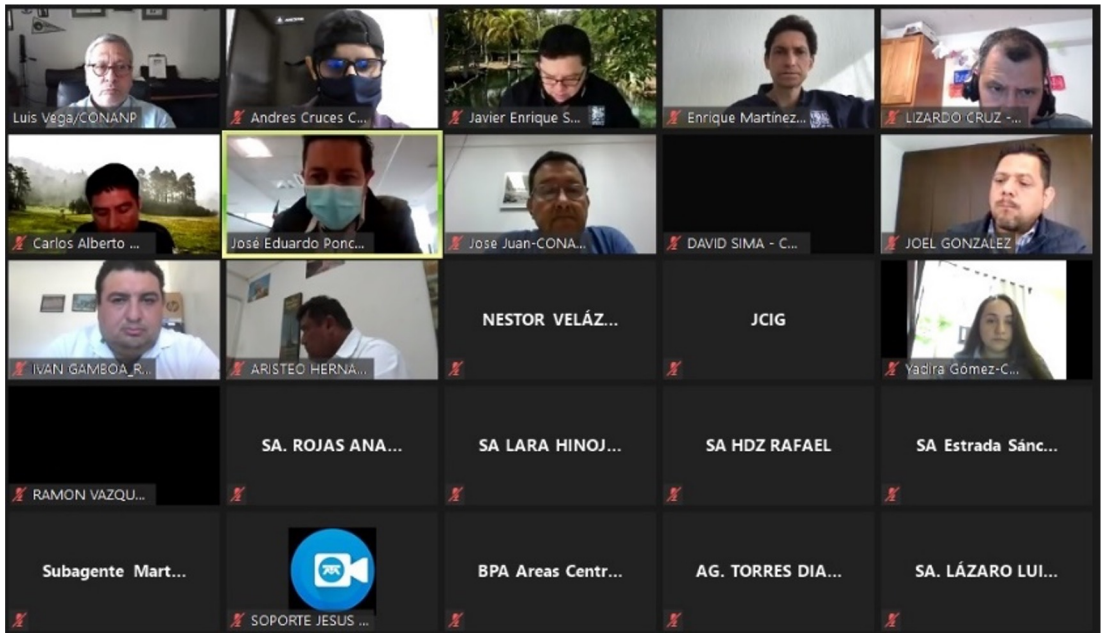

# Asociación Mexicana de Mastozoología A.C.

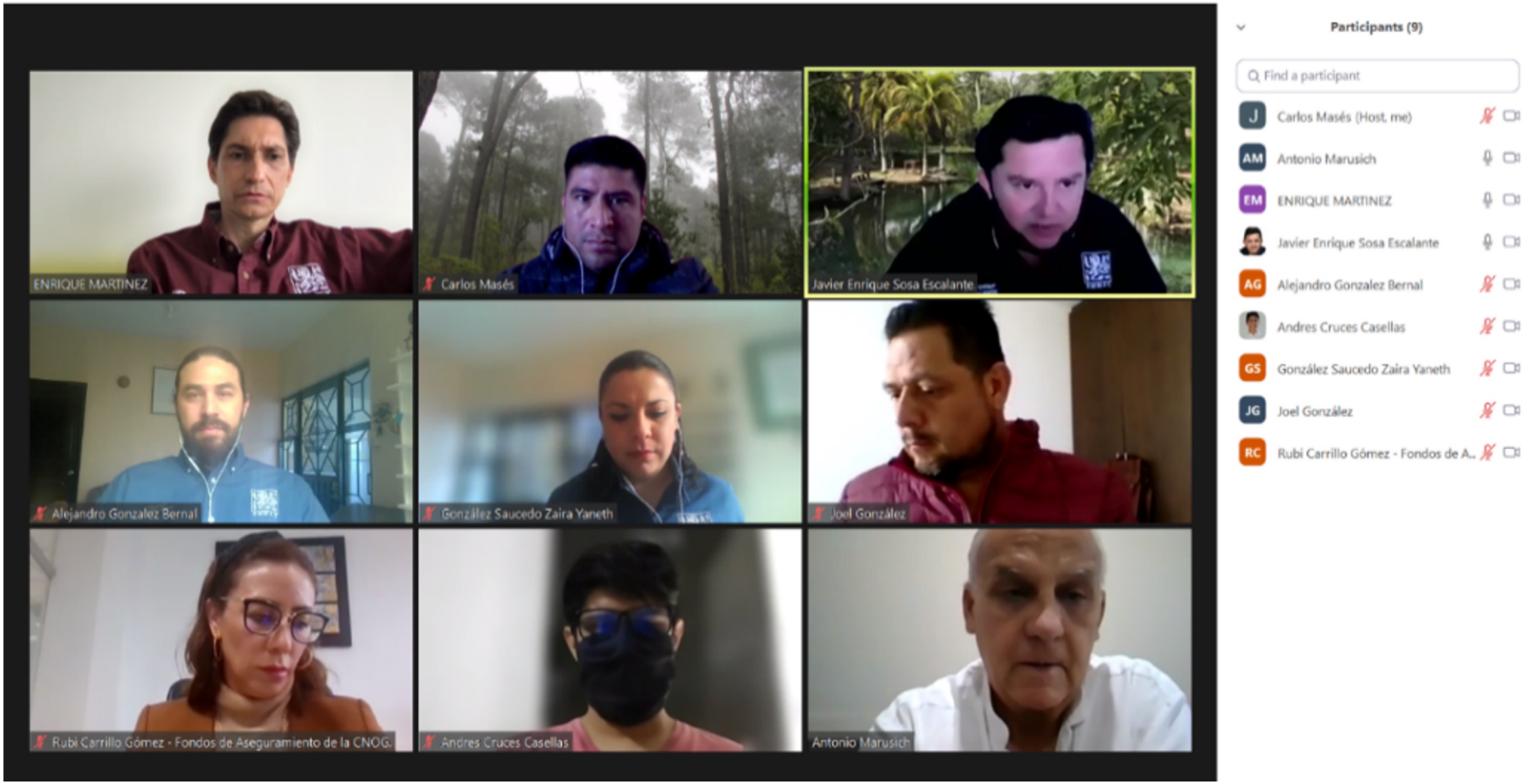


**Fondo Nacional de Aseguramiento Ganadero**

# Asociación Mexicana de Mastozoología A.C.

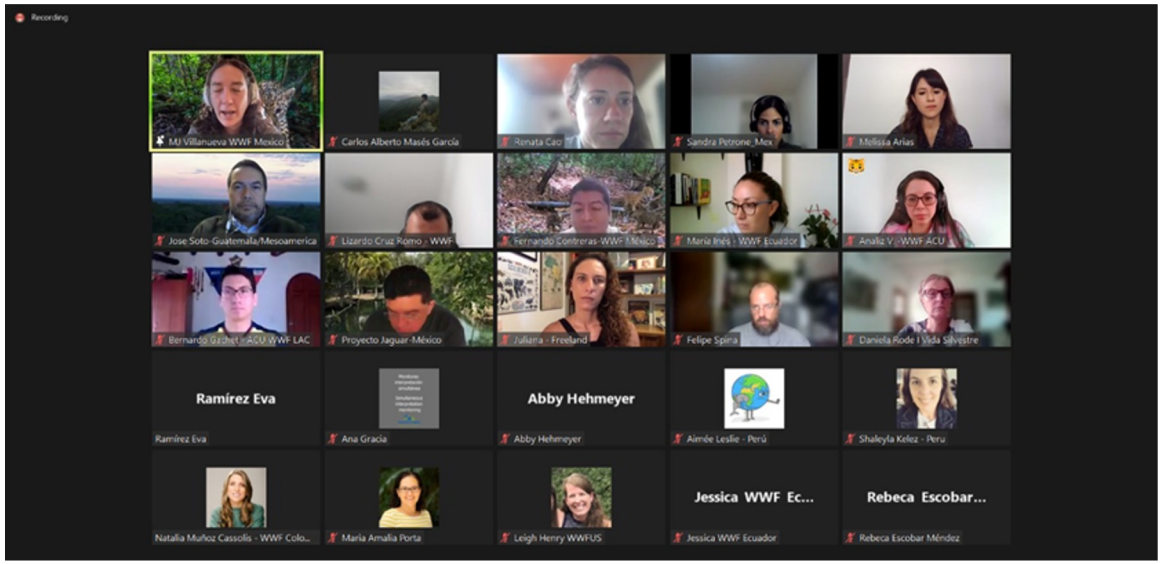


## Foro Internacional WWF América Latina

# Asociación Mexicana de Mastozoología A.C.

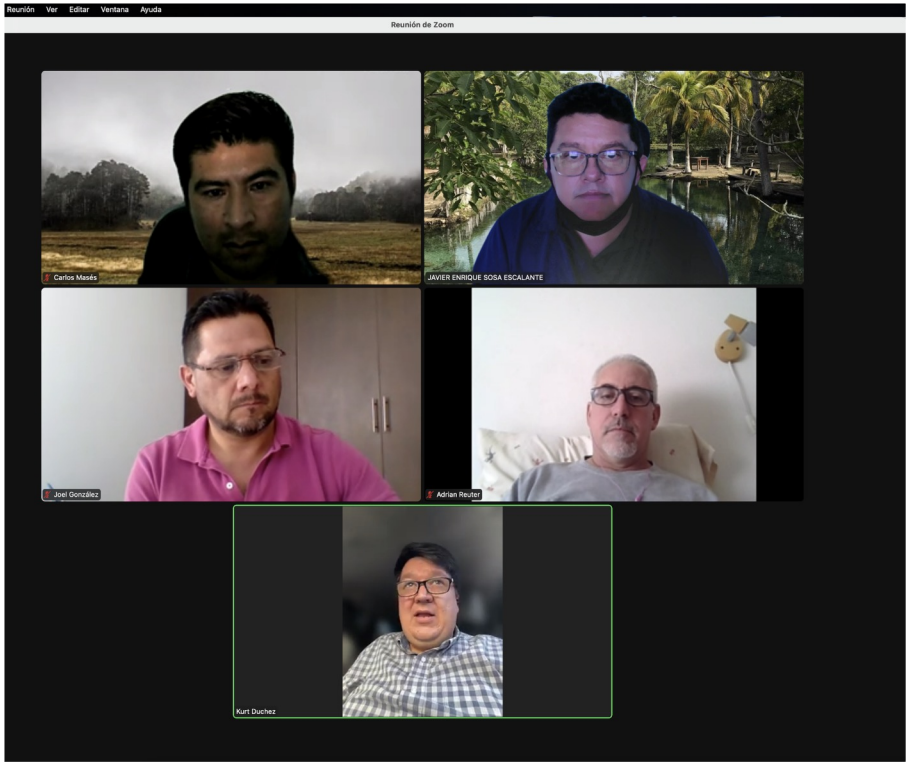


**Wildlife Conservation Society (WCS)**

# Asociación Mexicana de Mastozoología A.C.

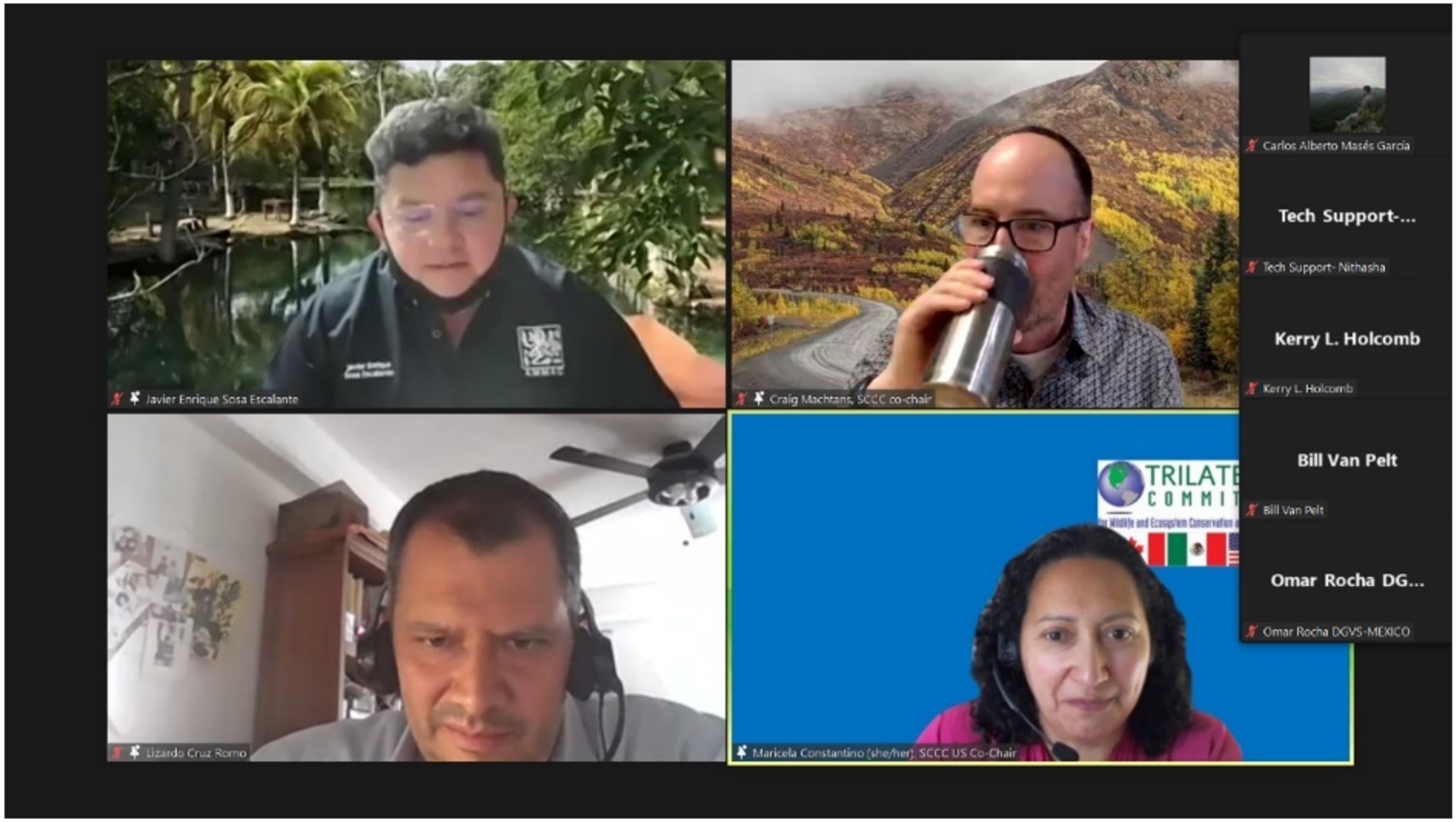


**27ª Reunión Canadá/México/EE.UU. Comité Trilateral para la Conservación y el Manejo de la Vida Silvestre y los Ecosistemas**

# Asociación Mexicana de Mastozoología A.C.

XV CONGRESO NACIONAL DE MASTOZOOLOGÍA

CHIHUAHUA 2022

**Simposio AMMAC-WWF**

# Asociación Mexicana de Mastozoología A.C.

NEWS

**Final Recommendations on the 52 Proposals to CITES CoP19**

Nineteenth meeting of the Conference of the Parties, Panama City, Panama

14 - 25 November 2022

Inicio

> Decimonovena reunión de la Conferencia de las Partes

## Decimonovena reunión de la Conferencia de las Partes

Centro de Convenciones de Panamá, Ciudad de Panamá, **14 - 25 de noviembre de 2022**

COP 19 Conferencia Mundial sobre la Vida Silvestre | PANAMÁ 2022

# Asociación Mexicana de Mastozoología A.C.

## Comisión de Incidencia en Políticas Públicas

**Mesa Directiva**

Presidente.
ammac.presidencia@gmail.com

Vicepresidente.
ammac.vicepresidencia@gmail.com

Secretaria.
ammac.secretaria@gmail.com

Tesorera.
tesoreria.ammac@gmail.com

# ¡ GRACIAS !

# 11. Informe Therya
# mayo 2021 - octubre 2022

Dr. Sergio Ticul Álvarez Castañeda

Centro de Investigaciones Biológicas del Noroeste S. C.

La Paz, B. C.

# Therya en números

- 520 productos publicados
- 39 números, 13 volúmenes
- 1.5 Factor de Impacto Scopus
- Dentro de las 10 revistas más influyentes en mamíferos del mundo
- 4,500 lectores registrados en la plataforma
- 60% autores extranjeros
- 5 continentes
- Programas de traducción con becas AMMAC

**Consejo Editorial**

•Douglas A. Kelt. Universidad de California

•Víctor Sánchez Cordero. Universidad Nacional Autónoma de México

•Eduard Heske. University of New México, Albuquerque Nuevo México.

**Apoyos**

•Cintya Segura Trujillo. Editora de formato. Universidad de Guadalajara

•Malinalli Cortés Marcial. Tesorera de la Revista THERYA. Universidad Autónoma Metropolitana

•Alina Gabriela Monroy Gamboa. Difusión. Centro de Investigaciones Biológicas del Noroeste

•Luis Carlos Moreno Galván. Apoyo informático. Centro de Investigaciones Biológicas del Noroeste

•Evelyn Rios. Enlace con DOI.

•Editor general

Sergio Ticul Álvarez Castañeda. CIBNOR.

•Editor asistente

Cintya Segura Trujillo. Universidad de Guadalajara.

•Editores asociados

Lázaro Guevara. Universidad Nacional Autónoma de México

Mónica Díaz. Universidad Nacional de Tucumán.

Jesús A. Fernández. Universidad Autónoma de Chihuahua.

Mariana Freitas Nery. Universidad de Estadual de Campinas.

Juan Pablo Gallo. Centro de Investigación en Alimentos y Desarrollo.

Consuelo Lorenzo Monterrubio. El Colegio de la Frontera Sur.

Lia Méndez. Centro de Investigaciones Biológicas del Noroeste.

Eduardo Mendoza. Universidad Michoacana de San Nicolás de Hidalgo

Robert D. Owen. Texas Tech University.

Rafael Reyna Hurtado. El Colegio de la Frontera Sur

Jorge Servín. Universidad Autónoma Metropolitana, Xochimilco.

Sergio Solari. Universidad de Antioquia.

# Finanzas Complejo Therya

| Ingresos | | | | Egresos | | | |
|---|---|---|---|---|---|---|---|
| Año | Pago de traducciones | Intereses ganados | Tradución | DOI | ISR Retenido | Software edición | Certficado SSL |
| 2020 | $33,356.14 | $5,575.99 | | $6,119.37 | $2,938.56 | | |
| 2021 | $26,803.27 | $4,147.00 | $98,329.00 | $6,826.92 | $1,826.19 | | |
| 2022 | $65,771.18 | $7,943.63 | | $7,623.14 | $2,025.23 | $14,846.60 | $2,320.00 |
| **Total** | **$125,930.59** | **$17,666.62** | **$$98,329.00** | **$20,569.43** | **$6,834.98** | **$14,846.60** | **$2,320.00** |

# Futuro próximo

- Estabilizar el factor de impacto
- Obtener el JCR
- Una estrategia de incremento de captar artículo sombrilla de calidad
- Incrementar el financiamiento externo para poder aumentar becas a estudiantes
- Incrementar el número de lectores potenciales
  - Autorización del nuevo reglamento del Sistema Integral de Difusión y Divulgación THERYA

# 12. Informe Therya Notes

Dra. Consuelo Lorenzo

El Colegio de la Frontera Sur - San Cristóbal de las Casas, Chis.

# Therya Notes

Informe del contenido de *Therya Notes*
Febrero 2020 – Agosto 2022
Consuelo Lorenzo Monterrubio (editora general)
Arturo Carrillo Reyes (editor asistente)
Octubre 2022

Inicio de actividades: 14 de febrero de 2020
Publicación de la primera nota: 2 de marzo de 2020
Última nota publicada hasta este informe: 26 de agosto de 2022
Es una revista internacional de publicación continua (3 números por año)
Arbitraje estricto y doble ciego
ISSN 2954-3614 en julio de 2022

*Therya Notes* cuenta con 10 editores asociados:
Reuniones anuales

**1. Dr. Jorge Israel Ayala Berdón**. Catedrático CONACYT, Centro Tlaxcala de Biología de la Conducta. Universidad Autónoma de Tlaxcala, México.
**2. Dra. Beatriz del S. Bolívar Cimé**. Universidad Veracruzana. Xalapa, Veracruz, México.
**3. Dr. Arturo Carrillo Reyes** (editor asistente). Universidad de Ciencias y Artes de Chiapas. Tuxtla Gutiérrez, Chiapas, México.
**4. Dr. Jesús R. Hernández Montero**. Zoological Institute and Museum, Greifswald Universität, Alemania.
**5. Dr. Cristian Kraker Castañeda**. El Colegio de la Frontera Sur. San Cristóbal de Las Casas, Chiapas, México
**6. Dr. José F. Moreira Ramírez**. Wildlife Conservation Society, Programa para Guatemala. Ciudad de Guatemala, Guatemala.
**7. Dra. Nicté Ordóñez Garza**. Universidad San Francisco de Quito. Quito, Ecuador.
**8. Dra. Tamara M. Rioja Paradela**. Universidad de Ciencias y Artes de Chiapas. Tuxtla Gutiérrez, Chiapas, México.
**9. Dr. Romeo A. Saldaña Vázquez**. Universidad Iberoamericana Puebla. San Andrés Cholula, Puebla, México.
**10. Dr. José R. Soto Shoender**. World Wide Fund Guatemala. Petén, Guatemala.

Retiro:
**Dr. Andrés Parada**. Universidad de la República (UDELAR). Montevideo, Uruguay.

Editora de formato
**Dra. Cintya Segura Trujillo**
Universidad de Guadalajara, Unidad Autlán, Autlán 48900. Jalisco, México

Tesorera
**Dra. Malinalli Cortés Marcial**
Universidad Autónoma Metropolitana Unidad Xochimilco, Departamento El Hombre y Su Ambiente.
Calz. del Hueso 1100, Coapa, Villa Quietud, Coyoacán, 04960. Ciudad de México, México.

Traductora
**M. en C. María Elena Sánchez Salazar**

Consejo editorial
**Dr. Sergio Ticul Álvarez Castañeda**. Centro de Investigaciones Biológicas del Noreste S. C.
**Dr. Guillermo D'Elía**. Instituto de Ciencias Ambientales y Evolutivas. Universidad Austral de Chile
**Dr. Douglas A. Kelt**. Universidad de California, Campus Davis
**Dr. Robert M. Timm**. Natural History Museum & Biodiversity Institute University of Kansas

Fascículo especial

**Pasos de fauna e impacto de carreteras sobre mamíferos**

Publicado en mayo 2022

10 notas

Editores especiales del fascículo especial

**Dr. Juan de Dios Valdéz Leal**. Universidad Juárez Autónoma de Tabasco

**Dra. Coral Pacheco Figueroa**. Universidad Juárez Autónoma de Tabasco

**Datos relativos a las notas en la plataforma electrónica de *Therya Notes* a la fecha**:

| | | |
|---|---|---|
| Total de notas recibidas | | 154 |
| | 2020 | 55 |
| | 2021 | 62 |
| | 2022 | 37 |
| Notas publicadas | | 86 |
| | 2020 | 25 |
| | 2021 | 33 |
| | 2022 | 28 |
| Notas rechazadas | | 39 |
| Notas en proceso | | 30 |
| Porcentaje de rechazo: 24.6% | | |
| Videos | | |

**Proceso editorial**

| | **Duración (meses)** |
|---|---|
| 2020 | |
| Recibido-Revisado | 2.46 |
| Revisado-Dictaminado | 1.04 |
| Dictaminado-Publicado | 1.04 |
| Recibido-Publicado | 3.31 |
| 2021 | |
| Recibido-Revisado | 4.31 |
| Revisado-Dictaminado | 1.12 |
| Dictaminado-Publicado | 1.00 |
| Recibido-Publicado | 5.35 |
| 2022 | |
| Recibido-Revisado | 1.88 |
| Revisado-Dictaminado | 1.25 |
| Dictaminado-Publicado | 1.00 |
| Recibido-Publicado | 2.88 |

**País de origen** de las notas publicadas 15 países

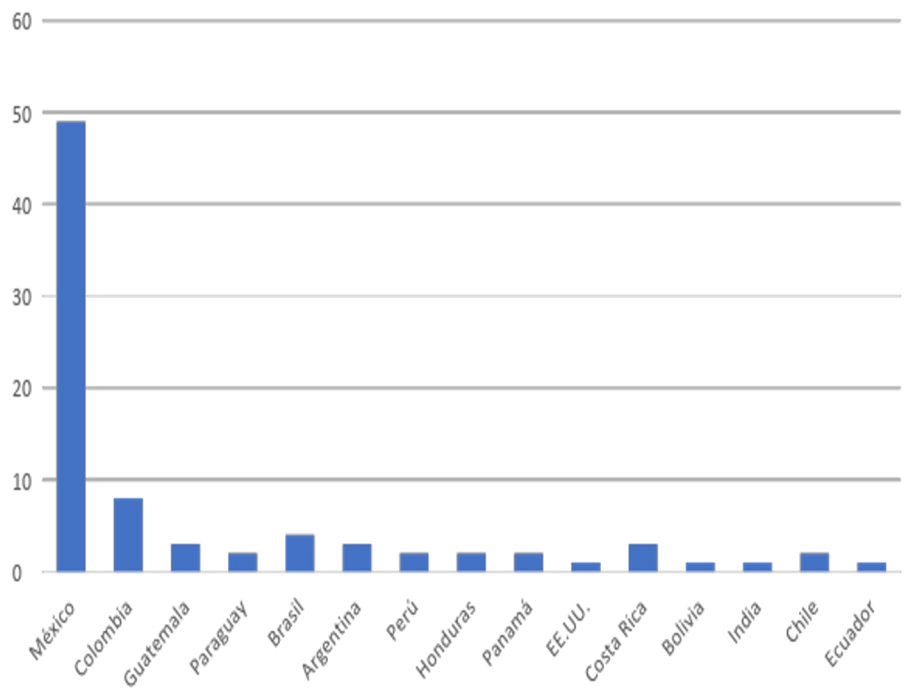


**Idioma** de las notas publicadas

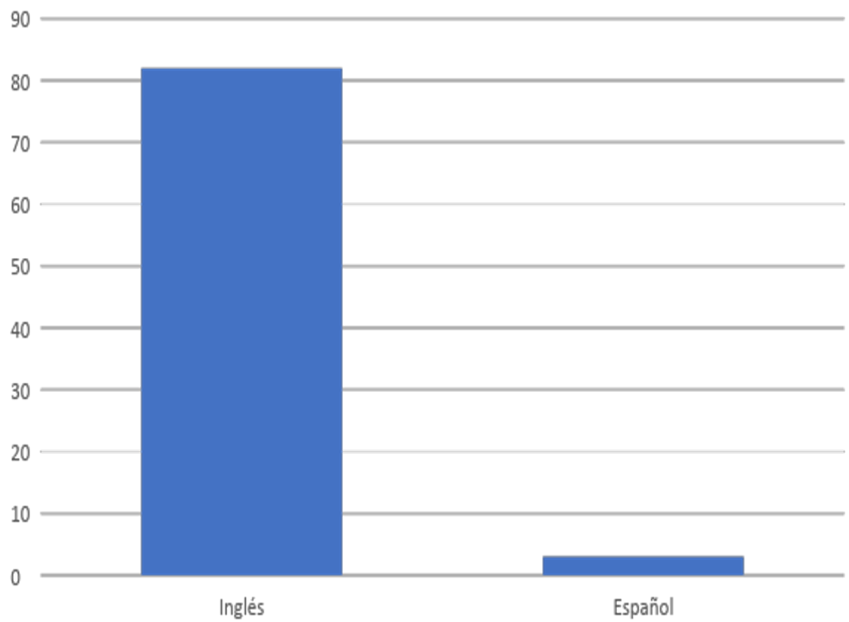

**Temática** de las notas publicadas

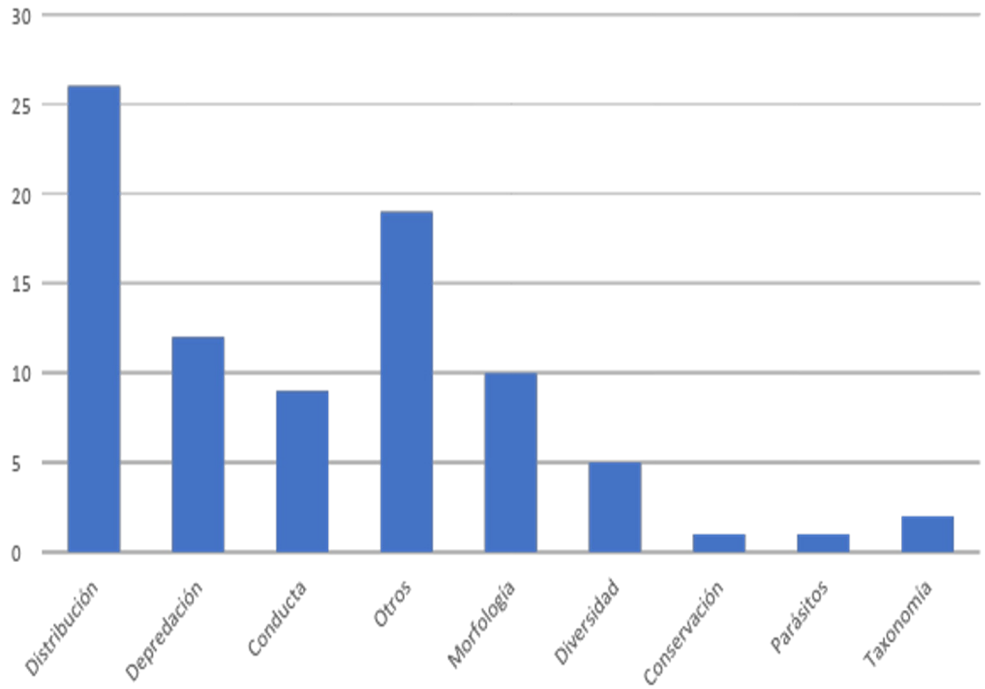


**Orden** analizado de las notas publicadas

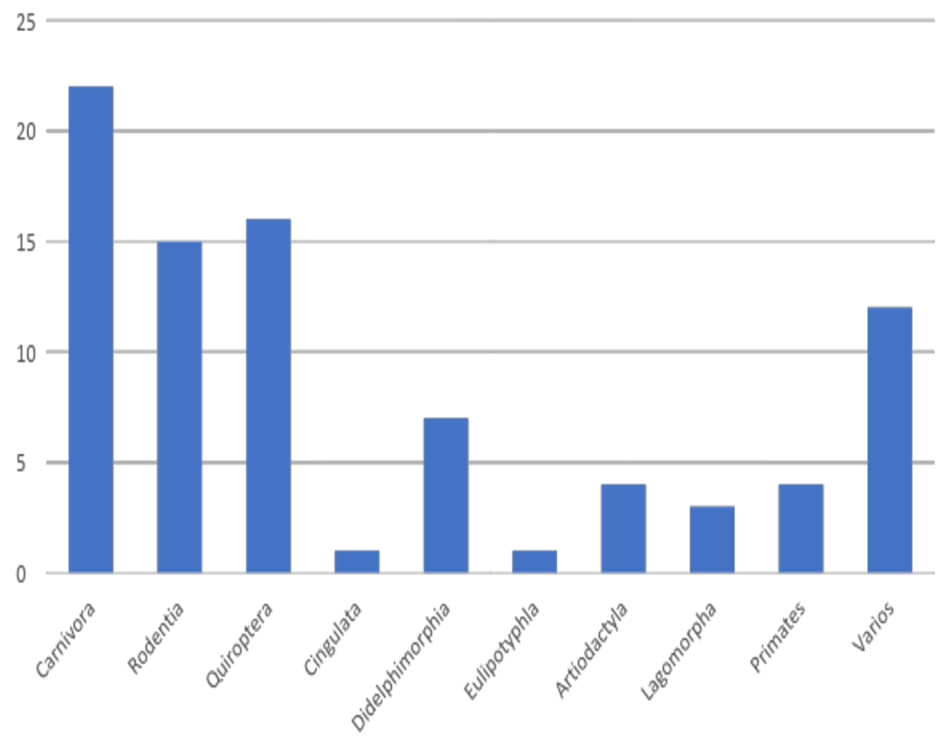

**Actividades 2022-2023**

Búsqueda de financiamiento
Indexar la revista en índices nacionales (Conacyt) e internacionales (Redalyc, Latindex, Scielo, DOAJ / Digital Open Access Journal)

Fascículo especial
El cambio climático y su efecto sobre los mamíferos

# 13. Informe Therya ixmana

Dra. Gabriela Monroy

Centro de Investigaciones Biológicas del Noroeste S. C.

La Paz, B. C.

AMMAC

# Therya *ixmana*

- Creación de concepto, normas editoriales, diseño, logotipo, página en plataforma OJS para la revista de divulgación científica Therya *ixmana*.
- Se conformó un Comité Editorial, conformado por una editora en jefe, una editora asistente, tres consejos editoriales y siete editores asociados
- https://mastozoologiamexicana.com/ojs/index.php/theryaixmana/
- Reservas de Derechos al Uso Exclusivo: 04-2022-021512274000-102.
- ISSN: 2954-3606.

## EDITORIAL


**Editora en Jefe**
**Dra. Alina Gabriela Monroy Gamboa.** Centro de Investigaciones Biológicas del Noroeste, S. C., Baja California Sur, México.

**Editora Asistente**
**Dra. Leticia Cab Sulub.** Instituto Nacional de Investigaciones Forestales, Agrícolas y Pecuarias, Jalisco, México.

**Consejo Editorial**
**Dr. Sergio Ticul Álvarez Castañeda.** Centro de Investigaciones Biológicas del Noroeste, S. C., Baja California Sur, México.
**Dra. Gloria Eugenia Magaña Cota.** Universidad de Guanajuato, Guanajuato, México.
**PhD. Ricardo A. Ojeda.** Instituto Argentino de Investigaciones de las Zonas Áridas, CONICET, CCT Mendoza, Argentina.

**Editores Asociados**
**Dr. Francisco Javier Botello López.** Instituto de Biología, Universidad Nacional Autónoma de México, Ciudad de México, México.
**Dra. Susette Sami Castañeda Rico.** Smithsonian Conservation Biology. Institute and George Mason University, Virginia. Estados Unidos de América.
**Dra. Tania Anaid Gutiérrez García.** Universidad de Guadalajara, Jalisco, México.
**Dra. Cintia Natalia Martín Regalado.** Instituto Tecnológico del Valle de Oaxaca, Oaxaca, México.
**Dra. Mariana Munguía Carrara.** Comisión Nacional para el Conocimiento y Uso de la Biodiversidad, Ciudad de México, México.
**Dr. Juan Pablo Ramírez Silva.** Universidad Autónoma de Nayarit, Nayarit, México.
**Dr. Gerardo Sánchez Rojas.** Universidad Autónoma del Estado de Hidalgo, Hidalgo, México.

- Total de 52 artículos publicados hasta el momento (11/octubre/2022).
- Los artículos tienen un total de 14,992 vistas, el artículo que más vistas tiene cuenta con 1,412.
- Los autores pertenecen a seis países, cinco en América: México, Colombia, Costa Rica, Chile y Brasil y uno en Europa: España.
- Los autores de correspondencia, pertenecen a 37 adscripciones (Universidades, Centros de Investigación, Instituciones Gubernamentales, Organizaciones de la Sociedad Civil e Independientes).
- Se han rechazado dos manuscritos.

Columna semanal: Therya *ixmana*: 18 emisiones del 13 junio 2022 al 11 de octubre 2022

CRÓNICA

Therya ixmana

BUSCAR

Resultados de búsqueda:

## Una nueva casa para los dueños de la noche: refugios artificiales para murciélagos

Los refugios naturales de los murciélagos son sitios donde pueden descansar, digerir sus alimentos, aparearse, criar y protegerse de depredadores y de condiciones climáticas adversas

## Tras la huella del ocelotl: descifrando el pasado y vislumbrando el porvenir del jaguar

. Los estudios científicos nos ayudan a develar los detalles de su épica travesía a través del tiempo y la geografía del continente americano

# 14. Fortalecimiento Institucional

**Los retos y las lecciones de la pandemia en la vida institucional de la AMMAC**

- Legalidad de la Mesa
- Asambleas virtuales
- Votaciones

# 14. Fortalecimiento Institucional

**Propuesta**:

Implementar un mecanismo *legal y práctico* que permita la realización de reuniones ordinarias y extraordinarias virtuales.

# 14. Fortalecimiento Institucional

**La importancia de los órganos colegiados**

- El Consejo de Expresidentes es un órgano de apoyo y asesoría para la Mesa Directiva

ARTÍCULO DÉCIMO CUARTO BIS.- La Asamblea y la Mesa Directiva contarán con un órgano consultivo, el Consejo de Expresidentes Activos. Este Consejo tendrá como atribuciones: - - -

# 14. Fortalecimiento Institucional

**Propuesta**:

Que el Consejo de Expresidentes tenga un papel más activo hacia su interior y en su interacción con la Mesa Directiva, a través del establecimiento de un mecanismo de operación con una estructura interna clara y reuniones regulares entre sí y con la Mesa Directiva.

# 14. Fortalecimiento Institucional

**Sobre el complejo de Revistas Therya**

El 6 de octubre del presente, las Editoras y Editor en Jefe de las tres revistas sometieron a consideración y opinión de la Mesa Directiva una propuesta de modificación y unificación del Reglamento para las tres revistas.

Dicha propuesta retoma el Reglamento de la Revista Therya y hace adecuaciones para Therya Notes y Therya Ixmana.

La Mesa Directiva revisó el documento pero no tuvimos tiempo de tener una discusión con el Grupo de Editores para someter una propuesta conjunta.

# 14. Fortalecimiento Institucional

**Propuesta**:

Que se discuta con profundidad la propuesta entre la Mesa Directiva, el Consejo de Expresidentes y los Editores para someterla a consideración de los miembros de AMMAC y que pueda ser aprobada en el menor tiempo posible, a través de asamblea extraordinaria o el mecanismo que se determine.

# 14. Fortalecimiento Institucional

**Expiración del cargo de Editor en Jefe de Therya**

ARTÍCULO 16. Duración del Editor General.
La duración como Editor General será de un período de 5 años, con la posibilidad de reelección, si se mantiene o superan los estándares de calidad. En este caso, podrá aceptar continuar en el puesto.

El Reglamento de Therya entró en vigor el 1 de enero de 2017, por lo que el cargo del Dr. Sergio Ticul Álvarez expiró el 31 de diciembre de 2021.

# 14. Fortalecimiento Institucional

**Se somete a aprobación**:

Que el Dr. Sergio Ticul Álvarez Castañeda asuma el cargo de Editor en Jefe de la Revista Therya por un segundo periodo, del 1 de enero de 2022 al 31 de diciembre de 2026.

# 14. Fortalecimiento Institucional

**Sobre los Reconocimientos de AMMAC**

Detectamos ambigüedades en el Reglamento y omisiones en los procedimientos:

ARTÍCULO 2. Los Reconocimientos que la AMMAC otorga incluyen:
1. Premio “Bernardo Villa Ramírez”, que condecora la excelencia de estudiantes de licenciatura.
2. Premio “Postgrado Distinguido”, que condecora la excelencia de estudiantes de Postgrado, por tesis y calidad en las publicaciones derivadas de su investigación.
3. Premio “AMMAC”, que reconoce la formación de recursos humanos, docencia, vinculación y extensión.
4. Premio “Ticul Álvarez Solórzano”, que galardona la trayectoria mastozoológica.
5. Premio “ex profeso” cualesquier otro que la Mesa Directiva Activa proponga.

# 14. Fortalecimiento Institucional

**Expiración del cargo de Coordinación de la Comisión**

ARTÍCULO 3. La Comisión de Reconocimientos, estará constituida por un Coordinador propuesto por la Mesa Directiva, aprobado y ratificado por la Asamblea General. La permanencia de todos los miembros en la Comisión tendrá una duración en el puesto de al menos cuatro años, pudiendo ser renovada.

El Reglamento de Reconocimientos fue aprobado en la Asamblea de Octubre de 2018, por lo que el cargo de Coordinador está por expirar.

# 14. Fortalecimiento Institucional

**Se somete a aprobación**:

Que el Dr. Lázaro Guevara López asuma el cargo de Coordinador de la Comisión de Reconocimientos de AMMAC, con vigencia del 31 de octubre de 2022 al 30 de octubre de 2026.

# 14. Fortalecimiento Institucional

**Sobre la propuesta y elección de sedes para las Jornadas Mastozoológicas y el Congreso Nacional de Mastozoología**

En la Asamblea Ordinaria 2018 se aprobó la propuesta de Hidalgo y Nuevo León como sedes de las Jornadas Mastozoológicas 2021 (2023) y 2023 (2025), respectivamente. Así como del Congreso Nacional de Mastozoología 2022 (2024) y 2024 (2026), respectivamente.

# Orden del Día

Lista de Asistentes

Informe de la Mesa Directiva saliente 2018-2022

Informe del Comité Organizador Local sobre el XV Congreso Nacional de Mastozoología

Elección y Cambio de la Mesa Directiva 2022-2024

Presentación del Plan de Trabajo de la Mesa Directiva entrante (2022-2024)

Ratificación de las sedes para las VIII y IX Jornadas Mastozoológicas y XVI y XVII Congreso Nacional de Mastozoología

Asuntos Generales

Clausura

# Informe del Comité Organizador Local

Dr. Jesús A. Fernández Fernández

Dra. Ángela A. Camargo Sanabria

Universidad Autónoma de Chihuahua

XV CONGRESO NACIONAL DE MASTOZOOLOGÍA

CHIHUAHUA 2022

# Países (7) y estados participantes (27)

Brasil

Chile

Colombia

Costa Rica

Estados Unidos

México

Perú

Aguascalientes

Baja California

Baja California Sur

Campeche

Chiapas

Chihuahua

Ciudad de México

Durango

Estado de México

Guanajuato

Guerrero

Hidalgo

Jalisco

Michoacán de Ocampo

Morelos

Nayarit

Nuevo León

Oaxaca

San Luis Potosí

Sinaloa

Sonora

Tabasco

Tlaxcala

Veracruz

Yucatán

Zacatecas

# Países (7) y estados **no** participantes (5)

Brasil

Chile

Colombia

Costa Rica

Estados Unidos

México

Perú

Coahuila

Querétaro

Quintana Roo

Tamaulipas

Colima

# Asistentes inscritos

| Nivel de estudios | No. personas |
|---|---|
| Estudiante de Licenciatura | 42 |
| Estudiante de Maestría | 38 |
| Estudiante de Doctorado | 25 (105) |
| Licenciatura | 30 |
| Maestría | 21 |
| Doctorado | 96 (147) |
| Total asistentes al congreso inscritos | 252 |

53 No miembros
196 Miembros

208 participan como ponentes

41 asistentes sin ponencia

3 no mencionan

# Instituciones participantes (54)

- Asociaciones civiles, gubernamentales, de educación, investigación e independientes
- APFyF Cañón de Santa Elena
- Benemérita Universidad Autónoma de Puebla
- Center of Applied Ecology and Sustainability CAPES
- CIAD
- CIBNOR
- COCO EVENTS
- CONABIO
- Conservación de la Biodiversidad del Usumacinta A.C.
- DIMYGEN-CEGES
- El Colegio de la Frontera Sur
- Espacios Naturales y Desarrollo Sustentable A. C.
- Fundación Sinaloense para la Conservación de la Biodiversidad A.C.
- Independiente
- INIFAP
- Instituto de Ecología, A.C.
- Instituto Politécnico Nacional
- Instituto Tecnológico del Valle de Oaxaca
- Naturalia A.C.
- Parque Ecológico Chipinque A.B.P.
- Protección de la Fauna Mexicana A.C.
- Proyecto Jaguar del Norte
- Secretaria de Medio Ambiente e Historia Natural
- SEMARNAT

# Instituciones participantes (54)

- Smithsonian Conservation Biology Institute
- Sociedad de Historia Natural Niparaja
- Universidad Autónoma Benito Juárez
- Universidad Autónoma Chapingo
- Universidad Autónoma de Aguascalientes
- Universidad Autónoma de Baja California
- Universidad Autónoma de Campeche
- Universidad Autónoma de Chihuahua
- Universidad Autónoma de Ciudad Juárez
- Universidad Autónoma de Nayarit
- Universidad Autónoma de Nuevo León
- Universidad Autónoma de San Luis Potosí
- Universidad Autónoma de Sinaloa
- Universidad Autónoma de Tlaxcala
- Universidad Autónoma de Zacatecas
- Universidad Autónoma del Estado de Hidalgo
- Universidad Autónoma del Estado de Morelos
- Universidad Autónoma Metropolitana
- Universidad de Guadalajara
- Universidad de Guanajuato
- Universidad Juárez Autónoma de Tabasco
- Universidad Juárez del Estado de Durango
- Universidad Michoacana de San Nicolás de Hidalgo
- Universidad Nacional Autónoma de México
- Universidad Nacional Autónoma de México
- Universidad Nacional de Costa Rica
- Universidad Simón Bolívar
- Universidad Veracruzana
- Universidad Veracruzana
- Wildlife Conservation Society
- Wildlife Management Mexico
- WWF

# Asistencia a cursos

| | |
|---|---|
| Planificación para la coexistencia humano-fauna | 16 |
| FototrampeoR: Organización y análisis de datos de mamíferos medianos | 13 |
| Introducción a R mediante la visualización de datos | 4 |
| Introducción a la genómica | 10 |
| Tecnologías de telemetría para la investigación | 10 |
| Ecología y conservación de nutrias | 6 |
| Morfometría geométrica y métodos comparativos | 5 |
| Uso de drones para el monitoreo de los mamíferos | 12 |
| Puntos a considerar para tener publicaciones exitosas | 8 |
| Introducción a la biogeografía de la conservación | 8 |
| Introducción a los SIG | 8 |
| Total participantes en cursos pre-congreso | 100 |

# Comité local

- Dra. Angela A. Camargo Sanabria
- Dr. Jesús A. Fernández
- 25 estudiantes voluntarios de la Facultad de Zootecnia y Ecología (UACH)

- Personal administrativo de la Facultad de Contaduría y Administración (UACH)

# Financiamiento y Donaciones

- Universidad Autónoma de Chihuahua
  - Facultad de Zootecnia y Ecología
  - Facultad de Contaduría y Administración
  - Compañía de Danza

- CONACYT
- Gobierno del Estado de Chihuahua
- Fideicomiso “Ah Chihuahua” (pendiente - Asoc. de hoteles)
- Gobierno del Municipio de Chihuahua
- Chihuahua Buró de Convenciones
- Profauna
- Semarnat – Chihuahua
- Mtra. Yesenia Holguín

# Orden del Día

Lista de Asistentes

Informe de la Mesa Directiva saliente 2018-2022

Informe del Comité Organizador Local sobre el XV Congreso Nacional de Mastozoología

Elección y Cambio de la Mesa Directiva 2022-2024

Presentación del Plan de Trabajo de la Mesa Directiva entrante (2022-2024)

Ratificación de las sedes para las VIII y IX Jornadas Mastozoológicas y XVI y XVII Congreso Nacional de Mastozoología

Asuntos Generales

Clausura

# Orden del Día

Lista de Asistentes

Informe de la Mesa Directiva saliente 2018-2022

Informe del Comité Organizador Local sobre el XV Congreso Nacional de Mastozoología

Elección y Cambio de la Mesa Directiva 2022-2024

Presentación del Plan de Trabajo de la Mesa Directiva entrante (2022-2024)

Ratificación de las sedes para las VIII y IX Jornadas Mastozoológicas y XVI y XVII Congreso Nacional de Mastozoología

Asuntos Generales

Clausura

# Presentación de Plan de Trabajo de la Mesa Entrante (2022-2024)

Dr. Jorge Ortega Reyes

Dra. Celia Isela Selem Salas

# Presentación de Plan de Trabajo de la Mesa Entrante (2022-2024)

**Líneas de Acción:**

1. Gestión y Administración
2. Investigación
3. Eventos Académicos
4. Capacitación
5. Difusión
6. Comisión de Literatura (Juan Pech)
7. Comisión de Gestión y Vinculación (Gabriela Monroy)
8. Comisión de Colecciones (Livia León)
9. Comisión de Incidencia en Políticas Públicas (Javier Sosa)
10. Therya (Ticul Álvarez)
11. Therya Notes (Consuelo Lorenzo)
12. Therya Ixmana (Gabriela Monroy)
13. Fortalecimiento Institucional

# Presentación de Plan de Trabajo de la Mesa Entrante (2022-2024)

**PENDIENTES:**

- **DELEGACIONES ESTATALES/REGIONALES**
- **COMISIÓN DE BIOÉTICA**
- **COLABORACIÓN CON OTRAS SOCIEDADES MEXICANAS Y DEL EXTRANJERO**

# Orden del Día

Lista de Asistentes

Informe de la Mesa Directiva saliente 2018-2022

Informe del Comité Organizador Local sobre el XV Congreso Nacional de Mastozoología

Elección y Cambio de la Mesa Directiva 2022-2024

Presentación del Plan de Trabajo de la Mesa Directiva entrante (2022-2024)

Ratificación de las sedes para las VIII y IX Jornadas Mastozoológicas y XVI y XVII Congreso Nacional de Mastozoología

Asuntos Generales

Clausura

# Jornadas Mastozoológicas
# &
# XVI Congreso Nacional de Mastozoología

Pachuca de Soto

2023-2024

# Pachuca

- La ciudad de Pachuca de Soto es la capital del estado de Hidalgo .
- Está a 80 km de la CDMX
- Tiene una población de 277,375 habitantes

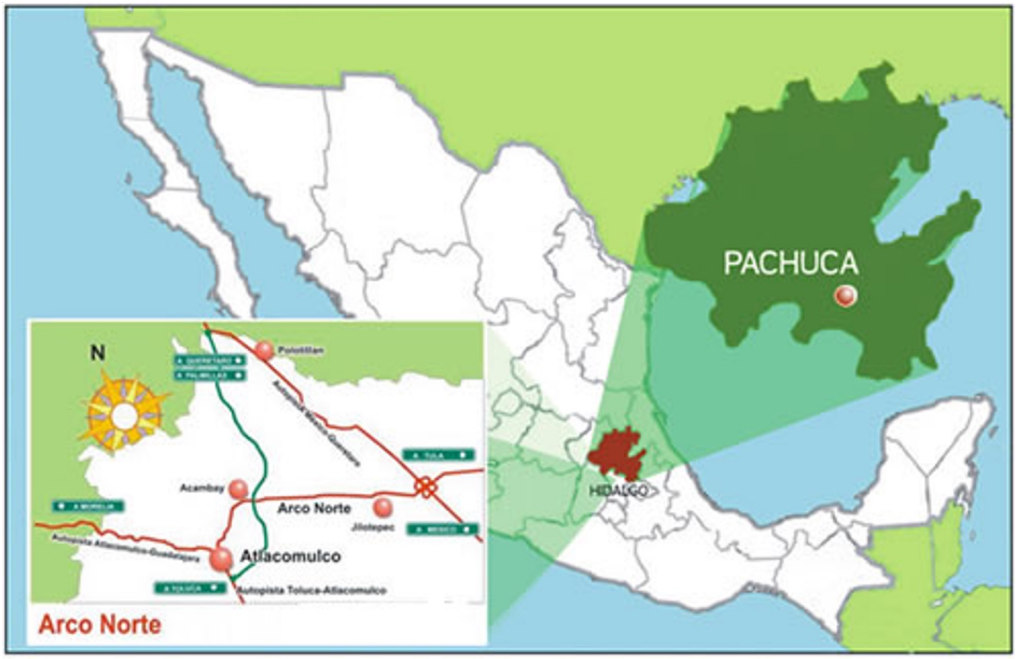

# Anfitrión- Área Académica de Biología

ÁREA ACADÉMICA DE BIOLOGÍA

INSTITUTO DE CIENCIAS BÁSICAS E INGENIERÍA

CIB-UAEH

# Cuerpo Académico de Ecología

# Pachuca

- Capital del estado: Pachuca de Soto.
- Población: 2,862,970 habitantes (Junio 2015).
- Porcentaje territorial: 1.1% del territorio del país.
- Número de hoteles*: 673
- Número de habitaciones*: 14,252
- Número de Pueblos Mágicos: 07

# Pueblos mágicos

- Real del Monte

# Museo del Futbol

# Mineral del Chico

# Reserva Barranca de Metztitlán

BARRANCA DE METZTITLAN
RESERVA · DE · LA · BIOSFERA

# Gastronomía

- Barbacoa
- Escamoles
- Chinicuiles
- Pastes

# Bienvenidos todos a Pachuca

IX Jornadas Mastozoológicas

XVII Congreso Nacional de Mastozoología

# Orden del Día

Lista de Asistentes

Informe de la Mesa Directiva saliente 2018-2022

Informe del Comité Organizador Local sobre el XV Congreso Nacional de Mastozoología

Elección y Cambio de la Mesa Directiva 2022-2024

Presentación del Plan de Trabajo de la Mesa Directiva entrante (2022-2024)

Ratificación de las sedes para las VIII y IX Jornadas Mastozoológicas y XVI y XVII Congreso Nacional de Mastozoología

Asuntos Generales

Clausura

# Asuntos Generales

1. Solicitud del Dr. Jorge Servín para cambio de domicilio fiscal de AMMAC

# Asuntos Generales

# Orden del Día

Lista de Asistentes

Informe de la Mesa Directiva saliente 2018-2022

Informe del Comité Organizador Local sobre el XV Congreso Nacional de Mastozoología

Elección y Cambio de la Mesa Directiva 2022-2024

Presentación del Plan de Trabajo de la Mesa Directiva entrante (2022-2024)

Ratificación de las sedes para las VIII y IX Jornadas Mastozoológicas y XVI y XVII Congreso Nacional de Mastozoología

Asuntos Generales

Clausura